



股票代碼：1813

寶利徠光學科技股份有限公司 Polylite Taiwan Co., Ltd.

一〇七年度年報

年報查詢網址：

公開資訊觀測站：<http://mops.twse.com.tw>

本公司網址：<http://www.gialens.com.tw>

中華民國一〇八年四月三十日

一、發言人：李瑞賢

職稱：總經理

電話：(03) 385-3934#368

電子郵件信箱：

rayLRS@gialens.com.tw

代理發言人：黃菽萍

職稱：行政部兼財務部經理

電話：(03) 385-3934#362

電子郵件信箱：

aggyhuang@gialens.com.tw

二、總公司、分公司及工廠之地址電話：

總公司及工廠地址：桃園市大園區南港里 11 鄰長發路 406 號

總公司及工廠電話：(03) 385-3934

分公司地址：不適用

分公司電話：不適用

三、辦理股票過戶機構之名稱、地址、網址及電話：

名稱：群益金鼎證券股份有限公司

地址：台北市大安區敦化南路二段 97 號地下 2 樓

網址：<http://www.capital.com.tw>

電話：(02) 2702-3999

四、最近年度財務報告簽證會計師姓名、事務所名稱、地址、網址及電話：

會計師姓名：趙永祥、林安惠

事務所：勤業眾信聯合會計師事務所

地址：台北市信義區松仁路 100 號 20 樓

網址：<http://www.deloitte.com.tw>

電話：(02) 2725-9988

五、海外有價證券掛牌買賣之交易場所名稱及查詢該海外有價證券資訊之方式：

無

六、公司網址：

<http://www.gialens.com.tw>

<http://www.thintechlens.com>

壹、致股東報告書	1
貳、公司簡介	4
一、公司簡介	4
參、公司治理報告	7
一、組織系統	7
二、董事、監察人、總經理、副總經理、協理、各部門及分支機構主管資料	9
三、公司治理運作情形	19
四、會計師公費資訊	49
五、更換會計師資訊	50
六、公司之董事長、總經理、負責財務或會計事務之經理人，最近一年內曾任職於簽證會計師所屬事務所或其關係企業	50
七、最近年度及截至年報刊印日止，董事、監察人、經理人及持股比例超過百分之十股東股權移轉及股權質押變動情形	51
八、持股比例占前十大股東間，其相互間之關係資料	52
九、公司、公司之董事、監察人、經理人及公司直接或間接控制之事業對同一轉投資事業之持股數，並合併計算綜合持股比例	52
肆、募資情形	53
一、公司資本及股份	53
二、公司債辦理情形	57
三、特別股之辦理情形	57
四、海外存託憑證之辦理情形	57
五、員工認股權憑證、限制員工權利新股	57
六、併購或受讓他公司股份發行新股(包括合併、收購及分割)之辦理情形	57
七、資金運用計畫執行情形	57
伍、營運概況	58
一、業務內容	58
二、市場與產銷概況	65
三、最近二年度及截至年報刊印日止從業員工資料	71
四、環保支出資訊	71
五、勞資關係及員工權益	71
六、重要契約	73
陸、財務概況	74
一、最近五年度簡明資產負債表及損益表	74
二、最近五年度財務分析	76
三、最近年度財務報告之監察人審查報告	77、87
四、最近年度經會計師查核簽證之母子公司合併財務報表	78、88
五、最近年度經會計師查核簽證之母子公司個體財務報表	78、160
六、公司及其關係企業最近年度及截至年報刊印日止，如有發生財務週轉困難情事，對財務狀況之影響	78

柒、財務狀況及經營結果之檢討分析及風險事項	79
一、財務狀況	79
二、經營結果	79
三、現金流量	80
四、最近年度重大資本支出及對財務之影響	80
五、最近年度轉投資政策其獲利或虧損之主要原因、改善計劃及未來一年投資計劃	81
六、風險事項分析	81
七、其他重要事項	83
捌、特別記載事項	84
一、關係企業相關資料	84
二、最近年度及截至年報刊印日止，私募有價證券辦理情形	86
三、最近年度及截至年報刊印日止子公司持有或處分本公司股票情形	86
四、其他必要補充說明事項	86
五、最近年度及截至年報刊印日止，如發生證交法第 36 條第 2 項第 2 款所定對股東權益或證券價格有重大影響之事	86

壹、致股東報告書

各位股東女士、先生、大家好：

感謝各位股東對本公司的支持，寶利徠公司在民國107年度合併營收達4億5仟9佰萬元，較前一年度成長16%，主要係子公司American Polylite, Inc.(原Solidar Express Coatings, LLC)之營業收入成長所致。107年度合併營業毛利約達6仟6佰萬元，營業淨損約3仟3佰萬元，主要係子公司American Polylite, Inc.尚待發揮整併效益。惟近年來的國際大廠整併與轉單到目前已大致底定，加上新材質與新製程將促成新產品問世，相信今年將是充滿機會的一年。

轉投資公司表現：台灣依視路寶利徠及香港寶利徠深耕台灣及香港鏡片市場，獲利表現亮眼，挹注本公司營業外收入約6仟3佰萬元。合計民國107年度歸屬於母公司合併稅後淨利約6仟4佰萬元，基本每股盈餘及稀釋每股盈餘皆為1.37元。

一、民國 107 年度營業結果

1.營業計畫實施成果

單位：新台幣仟元；%

項目	107 年度		106 年度		增(減)情形	
	金額	%	金額	%	金額	%
營業收入	459,358	100	397,829	100	61,529	15.5
營業毛利	65,906	14	82,193	20	(16,287)	(19.8)
營業淨損	(32,575)	(7)	(42,302)	(11)	9,727	23.0
稅前淨利(損)	41,834	9	(26,794)	(7)	68,628	256.1
稅後淨利(損)	43,625	9	(19,702)	(5)	63,327	321.4
母公司淨利	63,922	14	2,116	1	61,806	2,920.9
基本每股盈餘(元)	1.37	NA	0.05	NA	1.32	2,640.0
稀釋每股盈餘(元)	1.37	NA	0.05	NA	1.32	2,640.0

2.財務收支及獲利能力分析

單位：新台幣仟元；%

項目	107 年度	106 年度	增(減)比率
期末資產總額	1,162,393	1,322,569	(12.1)
期末權益總額	1,017,498	1,010,783	0.7
資產報酬率(%)	3.5	(1.5)	333.3
權益報酬率(%)	4.3	(1.9)	326.3
純益(損)率(%)	9.5	(5.0)	290.0
基本每股盈餘(元)	1.37	0.05	2,640.0
稀釋每股盈餘(元)	1.37	0.05	2,640.0

3.研究發展成果

本公司已完成新一代偏光變色鏡片與高功能射出鏡片之開發，將以此為基礎陸續推出複合型新材質變色片、防眩光鏡片、超對比鏡片等，並將持續進行各項產品品質與製程的改善，期望能夠在有限的資源下降低成本做出品質更好的產品。

二、民國 108 年度營業計畫概要

雖然全球景氣緩步回溫，但仍需持續觀察整體鏡片銷售情形與國際大廠跨界整併後續效應。此外，競爭日趨嚴峻，如 PC 鏡片市場已進入緩成長期、國際大廠合縱連橫搶奪市佔、新材質鏡片的威脅、降價搶標壓力、與水、電、原料與勞動力等生產成本持續攀升等。

本公司團隊將以持續不斷推出新產品，本著兢兢業業的態度，詳細擘劃並逐步調整經營策略，落實年度經營方針與重要產銷政策：

1. 產品方面：

- (1) 整合策略合作夥伴與轉投資公司資源，獲取最新產業訊息及各種資源，並加以整合應用至研發、行銷、製造等部門，藉以維持在業界之不斷創新領先地位。
- (2) 持續開發新產品與增加產品規格，推出高附加價值系列產品，有效提升產品單價及整體毛利率。
- (3) 持續推廣狐彎®鏡片(Thin-Tech® Lens)，並以全系列產品(包含單光，雙光，漸進多焦鏡片等，鍍膜包含偏光片、變色片與可染片等)滿足度數太陽鏡片市場的廣泛需求，為熱愛戶外活動的消費者帶來前所未有的完美新體驗。

2. 行銷方面：

- (1) 持續對產業上、中、下游推廣最新科技狐彎®鏡片(Thin-Tech® Lens)設計，以奠定該領域的領先地位。
- (2) 鎖定已開發國家市場更換新鏡片材質的趨勢暨消費者追求輕、薄、安全的需求，對客戶提供單一窗口之服務。
- (3) 自有品牌與貼牌兩者並行，達到最佳的平衡與彈性。

3. 生產方面：

- (1) 持續優化生產設備與製程，以降低產品成本、嚴格管控產品品質。
- (2) 彈性調整生產線，在滿足客戶需求與優化庫存管理間取得最佳平衡。
- (3) 持續發揮本公司獨有之一貫化產線之優勢，持續提昇生產效能。
- (4) 不排除以公司獨特的技術與其他產業共同開發非鏡片新產品。

4. 通路方面：

- (1) 依產品特性與市場需求拓展多元營運模式，以應付蛻變中的產業鏈生態，例如商務電子、物聯網等。
- (2) 利用子公司 American Polylite, Inc.(原 Solidar Express Coatings)美國二次加工廠的產能，以 B2B 方式直接供應市場，能有效同時推廣狐彎鏡片與 PC 鏡片之銷售。

三、未來公司發展策略、受到外部競爭環境、法規環境及總體經營環境之影響

已在民國 108 年度營業計畫概要中說明，另本公司之營運均按法律及相關法規之規定運作，尚無因法規之變動而重大影響公司營運之情事。

本公司一向秉持正派經營的最高指導原則，以小而美的經營績效理念，搭配全面品質管理政策與有效率的組織架構，隨時提供客戶最滿意的產品與服務，以期創造更高的營收與獲利。

本公司營業狀況與計畫尚祈各位股東女士、先生之鼎力支持與鼓勵，相信本公司全體同仁當竭盡所能，全力以赴，來達成所交付之任務，以不負各位股東之期望。

最後 敬祝大家 身心健康 萬事如意

董事長

宋一



總經理

李瑞賢



財務主管

黃菽萍



貳、公司簡介

- 一、設立日期：中華民國 82 年 9 月 22 日
興櫃日期：中華民國 96 年 11 月 16 日
上櫃日期：中華民國 98 年 8 月 4 日

二、公司沿革

本公司於民國 82 年 9 月由宋董事長一新先生率領一批本國光學業界精英投資創立。總公司設於台北，工廠設於桃園市大園區長發工業區。主要生產最新一代超輕超薄光學鏡片(PC 鏡片)，係屬資本與技術密集產業，該項技術係由美國引進並加以創新開發，以全球首創之全自動連續方式生產光學鏡片，並以自有品牌「GIA」與 OEM 方式行銷全球市場為目標。

- 民國 82 年 ● 9 月公司登記設立，資本額肆仟肆佰伍拾萬元。
● 11 月現金增資陸仟萬元，實收資本額增加為壹億零肆佰伍拾萬元，並開始各項設廠籌備工作。
- 民國 83 年 ● 3 月開始先由美國進口 PC 鏡片，以 GIA 太空鏡片行銷台灣市場。
● 4 月現金增資壹仟伍佰伍拾萬元，實收資本額增加為壹億貳仟萬元。
● 6 月購入桃園縣大園鄉長發工業區土地，並於 7 月開始興建廠房。
- 民國 84 年 ● 1 月投資港幣壹佰萬元設立香港寶利徠光學有限公司，主要負責本公司產品於香港地區之銷售。
● 4 月現金增資壹仟參佰貳拾萬元，實收資本額增加為壹億參仟參佰貳拾萬元。
● 10 月長發工業區廠房完成，年底 PC 鏡片生產線開始試車。
- 民國 85 年 ● 3 月開始進入量產，同時逐漸以自製鏡片替代進口鏡片，並逐步開始外銷。
● 12 月底新增 PC 鏡片生產線安裝及試車完成，進入量產，並取得 ISO 9000 認證。
- 民國 86 年 ● 4 月現金增資陸仟陸佰參拾萬元，實收資本額增加為壹億玖仟玖佰伍拾萬元，並增加產品規格，為下半年開始大量外銷預作準備。
● 5 月投資美金貳拾伍萬元，設立 Polylite Holding Co., Ltd.，間接投資設立上海托洛克斯眼鏡合資公司及北京寶利徠光學技術有限公司，於大陸市場推廣本公司產品。
● 7 月辦理公開發行。
● 8 月現金增資陸仟陸佰伍拾萬元，實收資本額增加為貳億陸仟陸佰萬元，購買新設備以擴增產能。
- 民國 87 年 ● 4 月對香港寶利徠光學有限公司增資港幣壹仟參佰萬元。
● 6 月安裝鏡片真空鍍膜機，並於 10 月量產。
- 民國 88 年 ● 11 月與世界著名鏡片公司 SOLA 簽訂策略聯盟，台灣地區由本公司代理 SOLA 產品銷售，SOLA 並與本公司簽訂長期採購 PC 鏡片合約。
- 民國 89 年 ● 6 月在台正式推出 SOLA 兒童控制近視鏡片新產品。
● 11 月榮獲美國 OLA 光學學會提名本公司 GIA PC 鏡片角逐最佳鏡片獎。

- 民國 90 年
- 6 月在台推出“全世界看近最廣的多焦鏡片「SOLAMAX」多焦鏡片。
 - 6 月在美國推出「Fisher Price」PC 多層膜 OEM 鏡片，由 Wal-mart 獨家銷售。
- 民國 91 年
- 9 月在台推出“Polylite 偏光太陽鏡片”。
 - 11 月以美金壹拾伍萬玖仟壹佰貳拾元買下上海托洛克斯眼鏡公司其他合夥人股份，成為獨資公司，更名為上海寶利徠光學眼鏡有限公司，同時增資美金肆拾萬元，購置鍍膜機器設備以提昇對大陸地區服務。
 - 12 月結束清算香港寶利徠光學有限公司。
- 民國 92 年
- 1 月間接對上海寶利徠光學眼鏡有限公司增資美金壹拾萬。
 - 1 月間接投資港幣伍佰萬新設立寶利徠光學香港有限公司，並代理世界著名鏡片公司 SOLA 鏡片。
 - 5 月新產品偏光 PC 鏡片完成開發，並向世界各重要國家申請專利。
 - 6 月盈餘轉增資肆佰柒拾捌萬捌仟元，實收資本額增加為貳億柒仟柒拾捌萬捌仟元。
 - 11 月購入新廠土地，並展開各項新廠籌備工作。
 - 12 月完成偏光 PC 鏡片及偏光 1.60 樹脂鏡片生產線，並開始量產。
- 民國 93 年
- 7 月盈餘轉增資陸仟捌佰參拾參萬伍仟元，實收資本額增加為參億參仟玖佰壹拾貳萬參仟元。
- 民國 94 年
- 4 月分割設立寶利徠眼鏡股份有限公司，專營台灣內銷市場。
 - 7 月轉投資設立 Polylite Singapore Pte，並透過 Polylite Singapore Pte 轉投資成立 Polylite Asia Pacific Pte。
 - 7 月將原係子公司之北京寶利徠光學技術有限公司、上海寶利徠光學眼鏡有限公司、寶利徠光學香港有限公司及新設立的寶利徠眼鏡(股)公司之股權透過 Polylite Singapore Pte 全數移轉由 Polylite Asia Pacific Pte 持有。
 - 註銷 Polylite Holding Co., Ltd.。
 - Polylite Singapore Pte 與 Essilor International S.A. 策略聯盟，合資各持有 Polylite Asia Pacific Pte 49%、51% 股份。
 - 11 月二廠建廠完成。
- 民國 95 年
- 10 月取得美國核准偏光鏡片與變色鏡片專利技術。
 - 11 月新增 PC 鏡片生產線安裝完畢，並開始量產。
- 民國 96 年
- 2 月新增 PC 鏡片生產線安裝完畢開始量產。
 - 5 月在中國大陸市場推出新 PC 超滑鍍膜『金太空』鏡片。
 - 6 月第二代偏光鏡片新技術開發完成。
 - 8 月第二代偏光鏡片順利量產並推展到美國及歐洲市場。
 - 10 月新增鏡片真空鍍膜機並開始量產。
 - 11 月股票興櫃掛牌。
- 民國 97 年
- 1 月購入新廠土地，並展開各項新廠籌備工作。
 - 2 月取得歐盟核准偏光鏡片與變色鏡片專利技術。
 - 2 月新增 PC 鏡片生產線安裝完畢，並開始量產。
 - 6 月完成開發並建立全系列 GIA 非球面鏡片庫存。
 - 7 月完成開發不沾灰塵 PC 鏡片鍍膜。
 - 9 月盈餘轉增資參仟伍佰貳拾萬捌仟元，實收資本額增加為參億柒仟肆佰柒拾參萬壹仟元。

- 10 月新增 PC 鏡片生產線安裝完畢，並開始量產。
 - 11 月通過申請上櫃核准。
- 民國 98 年
- 1 月完成變色片加膜代工。
 - 5 月三廠正式完工。
 - 6 月三廠開始裝機並試機。
 - 8 月開始供應世界某大廠之鏡片。
 - 8 月上櫃掛牌，股票初次上櫃辦理現金增資發行新股 3,640 仟股，以每股 16 元溢價發行，募集資金總額新台幣 58,240 仟元。
- 民國 99 年
- 2 月完成兩台真空鍍膜機試車暨量產。
 - 5 月發行國內第一次有擔保轉換公司債新台幣二億五仟萬元整。
 - 5 月成立美國子公司 THIN-TECH Lens Technologies, Inc.，實收資本額美金一百萬元整。
 - 10 月完成變色鏡片試車暨量產。
 - 10 月成立盧森堡子公司 THINTECHLENS EUROPE SàRL，實收資本額歐元一拾萬元整。
- 民國 100 年
- 5 月寶利徠眼鏡(股)公司更名為依視路寶利徠光學(股)公司。
 - 6 月完成變色半成品量。
 - 6 月完成第四廠房完工執照。
 - 7 月完成生產線安裝。
 - 10 月取得 THIN-TECH Lens 美國專利。
 - 12 月完成染色片成品量產。
 - 12 月 Polylite Asia Pacific Pte 處分上海寶利徠光學眼鏡有限公司。
- 民國 101 年
- 7 月完成狐彎多焦片軟體設計。
 - 7 月完成 freeform 半成品開發。
 - 7 月完成轉投資架構調整，由本公司直接持有依視路寶利徠公司與寶利徠光學香港公司。
 - 10 月取得 THIN-TECH Lens 狐彎鏡片澳洲專利。
- 民國 102 年
- 1 月獲頒『CG6007 公司治理制度評量』證書。
 - 2 月取得 THIN-TECH Lens 狐彎鏡片日本專利。
 - 3 月取得 THIN-TECH Lens 狐彎鏡片中華民國專利。
- 民國 103 年
- 2 月抗藍光鍍膜鏡片開發完成。
- 民國 104 年
- 第一屆公司治理評鑑得分前 20%。
 - 9 月投資取得 Canada Visionsworks Inc. 眼鏡商務電子公司 33.33% 股權。
- 民國 105 年
- 8 月投資取得 Solidar Express Coatings, LLC. 51%股權。
- 民國 106 年
- 第三屆公司治理評鑑得分前 20%。
- 民國 107 年
- 第四屆公司治理評鑑得分前 20%。
 - 子公司 Solidar Express Coatings, LLC.更名為 American Polylite, Inc.
 - 公司營利事業登記地址遷址暨變更地址。
- 民國 108 年
- 第五屆公司治理評鑑得分前 20%。

參、公司治理報告

一、組織系統

(一)公司組織

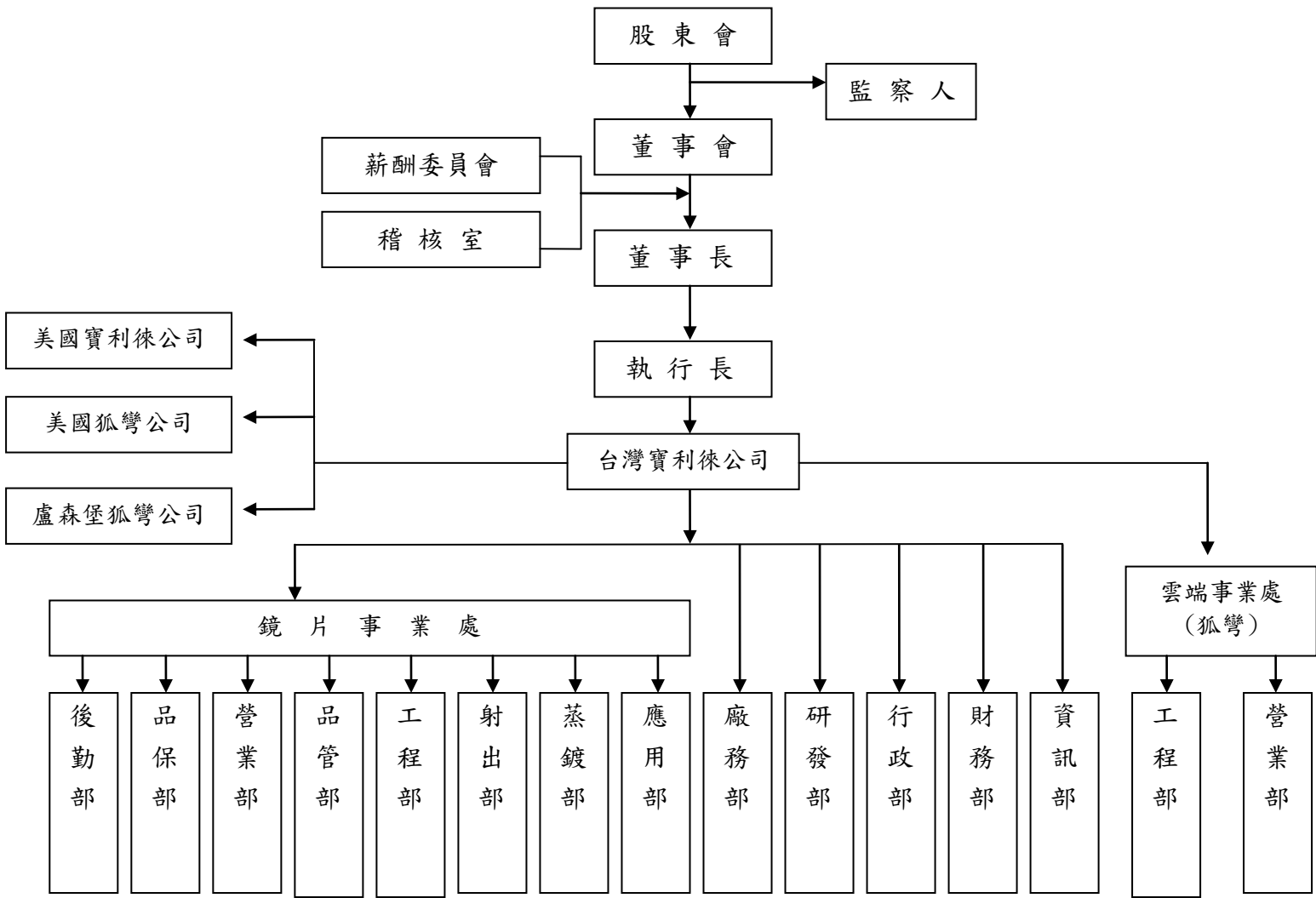

(二)各主要部門所營業務

	主要部門	業 務 職 掌
1	稽核室	評估內部管理制度是否完備，以及各單位執行其指定職能之效率，並做適當之評核。
2	總經理、 副總經理	各項製造規劃、品管之實施與控制、主排程、教育全體員工之品質意識、資材管理、及出貨管制及廠房規劃。 負責宣導與執行公司政策及相關規定，公司內部管理之規劃及制度、各部門間之協調工作。
3	資訊部	公司銷售、採購、原物料、財務等資訊整合運用設計及處理。
4	營業部	原物料生產排程、存量控制、客戶徵信、訂單處理、進出口及貨款催收、市場開發、市場情報回饋等事項。
5	財務部	公司財務調度、資金管理、帳務處理、財務會計資訊之製作與分析、各項財務、財物之稽核、預算及稅務作業之規劃與執行。股務處理、股東大會及董監會議相關事項。
6	行政部	公司人事、薪資、員工福利等事項。 負責規劃、宣導與執行公司內部行政制度、標準書控管等事項。
7	品管部	產品100%檢驗與抽樣測試，確保產品品質。
8	品保部	原物料的進廠檢驗，產品的出口檢驗及可靠性測試等。
9	射出部	PC鏡片生產之現場規劃管理與製造。
10	蒸鍍部	鏡片蒸鍍多層膜之生產管理與製造。
11	應用部	PC 及 1.6 樹脂偏光/調光鏡片生產之現場規劃管理與製造。
12	後勤部	包裝出貨事項及倉儲規劃、存貨管制等事項。
13	廠務部	確保工廠之空調、水電、消防系統、生產機器、勞工安全衛生與廠房內外各項設施之安全且順利的運轉。
14	研發部	新產品開發、研究發展及產品、製程研發改進。
15	工程部	自動化設備的設計、維修、改良與複製。
16	雲端事業處	市場開發、市場情報回饋等事項資訊整合運用設計及處理。

二、董事、監察人、總經理、副總經理、協理、各部門及分支機構主管資料
(一)董事及監察人

108 年 4 月 30 日；單位：仟股

職稱	國籍 或註冊地	姓名	性別	初次 選任 日期	選(就) 任 日期	任期	選任時 持有股份		現 在 持有股份		配偶、未成年 子女現在持有 股份		利用他人名義 持有股份		主要經(學)歷	目前兼任本公司及 其他公司之職務	具配偶或二親等 以內關係之主 管、董事或監察人		
							股數	持 股 比 率(%)	股數	持 股 比 率(%)	股數	持 股 比 率(%)	股數	持 股 比 率(%)			職稱	姓 名	關 係
董 事 兼 行 長	中 華 民 國	宋一新	男	82.09	106.6	3 年	1,872	4.01	2,188	4.69	0	0	0	0	私立東吳大學會計學系學士 美國休士頓大學高階企業經理人班畢 美商永備(股)公司台灣分公司財務經理 台灣汽巴嘉基(股)公司行政財務長 視康(股)公司董事長兼亞洲區總裁	註一	研發部 經理	宋 及 人	子
董 事	中 華 民 國	葉慧貞	女	85.09	106.6	3 年	960	2.06	960	2.06	0	0	0	0	文藻外語學院英文系學士 依視路高階管理人員班畢 興亞化學工業(股)公司總經理秘書 台灣汽巴嘉基(股)公司財務長秘書 視康(股)公司公關部經理兼董事長特別助理 寶利徠光學科技(股)公司總經理	依視路寶利徠光學(股) 公司總經理	無	無	無
董 事	中 華 民 國	寶島光學科技 (股)公司	男	95.06	106.6	3 年	6,645	14.25	6,645	14.25	0	0	0	0	台北大學EMBA 企研所 啟運通商國際(股)公司財務經理	寶島光學科技(股)公司 人資長	無	無	無
		代表人：周克倫					0	0	0	0	0	0	0	0					
董 事	中 華 民 國	寶島光學科技 (股)公司	男	95.06	106.6	3 年	6,645	14.25	6,645	14.25	0	0	0	0	天主教輔仁大學會計系學士 建興聯合會計師事務所副理	寶島光學科技(股)公司 財會副總經理	無	無	無
		代表人：張立微					0	0	0	0	0	0	0	0					
董 事	新加 坡	ESSILOR AMERA Pte. Ltd.	-	95.06	106.6	3 年	4,155	8.91	4,155	8.91	0	0	0	0	無	無	無	無	無

職稱	國籍 或註冊地	姓名	性別	初次 選任 日期	選(就) 任 日期	任期	選 任 時 持有股份		現 在 持有股份		配偶、未成 年子女現在持有 股份		利用他人名義 持有股份		主要經(學)歷	目前兼任本公司及 其他公司之職務	具配偶或二親等 以內關係之主 管、董事或監察人		
							股數	持股 比率(%)	股數	持股 比率(%)	股數	持股 比率(%)	股數	持股 比率(%)			職稱	姓名	關係
獨立 董事	中 華 民 國	李 宣 進	男	95.06	106.6	3 年	0	0	0	0	0	0	0	0	私立東吳大學會計學系學士 私立東吳大學會計研究所碩士 中華民國會計師高考及格 勤業眾信聯合會計師事務所審計部副理 嶺東技術學院會計系兼任講師 僑光技術學院國貿系及會計系兼任講師	亞太光學國際(股)公司 監察人 雙美生物科技(股)公司 獨立董事 寶利徠光學科技(股)公 司薪酬委員會委員	無	無	無
獨立 董事	中 華 民 國	何如祥	男	106.06	106.6	3 年	0	0	0	0	0	0	0	0	私立淡江大學會計學系會計組學士 菲律賓亞洲管理學院企管碩士 勤業眾信聯合會計師事務所審計部副理 美國商業銀行放款部副總經理 慶豐商業銀行副總經理 志聖工業(股)公司獨立監察人 融程電訊(股)公司獨立監察人	豪展醫療科技(股)公司 獨立董事 寶利徠光學科技(股)公 司薪酬委員會委員	無	無	無
監 察 人	中 華 民 國	蘇清田	男	97.05	106.6	3 年	773	1.66	773	1.66	0	0	0	0	台南高中畢 欣暘工程有限公司負責人 鼎鼎興股份有限公司負責人 宏德建材有限公司負責人	無	無	無	無
監 察 人	中 華 民 國	鄭寶德	男	97.05	106.6	3 年	430	0.92	430	0.92	64	0.14	0	0	私立育達商業家政專科學校綜合會計科畢 西德衛康隱形眼鏡(股)公司業務 視康(股)公司業務經理 寶利徠光學科技(股)公司副總經理	依視路寶利徠光學(股) 公司副總經理	無	無	無
具 獨 立 職 能 監 察 人	中 華 民 國	陳坤輝	男	97.05	106.6	3 年	114	0.24	114	0.24	0	0	0	0	私立東吳大學會計學系學士 美國密西西比大學會計學院碩士 中華民國會計師高考及格 美國會計師資格 安侯建業會聯合計師事務所執業會計師 安侯企業管理顧問(股)公司副總經理	偉全實業(股)公司薪酬 委員會委員	無	無	無

註一：1.依視路寶利徠光學(股)公司董事長
2.寶利徠光學香港有限公司董事長
3.THIN-TECH LENS Technologies, Inc.負責人
4.Thintechlens Europe SàRL 負責人

(二)董事、監察人屬法人股東者，其主要股東

1.法人股東之主要股東

法人股東名稱	法人股東之主要股東	比率(%)
寶島光學科技(股)公司	捷富投資(股)公司	17.95%
	寄生(有)公司	9.56%
	大通託管富達中國特別情境公司投資專戶	9.00%
	渣打託管富達北星基金	6.20%
	陳志勇	5.33%
	陳劉惠鈺	3.99%
	張陳瑪蓮	2.95%
	渣打託管富達清教信託：富達低價位股基金	2.26%
	蔡國洲	2.22%
	智偉投資(股)公司	2.16%
ESSILOR AMERA Pte.Ltd.	Essilor International S.A.	100.00%

資料來源：寶島光學科技(股)公司 107 年度股東會年報。

2.主要股東為法人者其主要股東

法人名稱	法人之主要股東
捷富投資(股)公司	蔡國洲 27.51%、蔡國源14.56%、蔡喬羽11.33%、蔡國田10.11%、蔡國正9.30%、蔡國平8.09%、林介嶽3.60%、陳秀萱2.34%、李淑儀2.00%、林麗香2.00%
智偉投資(股)公司	黃素貞15.00%、林文娣15.00%、張智偉13.33%、林曾冬妹13.33%、張筱菁10.00%、張筱雯10.00%、林榆容10.00%、林展誼6.67%、林文枝5.00%、張文雄1.67%
寄生(有)公司	蔡國洲34.00%、蔡國源18.00%、蔡國田12.50%、蔡國正11.50%、蔡國平10.00%

資料來源：寶島光學科技(股)公司 107 年度股東會年報。

3.董事及監察人資料

姓名	條件	是否具有五年以上工作經驗 及下列專業資格			符合獨立性情形(註 1)										兼任其他公 開發行公司 獨立董事 家數
		商務、法 務、財務、 會計或公司 業務所須相 關科系之公 私立大專院 校講師以上	法官、檢察官、 律師、會計師或 其他與公司業 務所需之國家 考試及格領有 證書之專門職 業及技術人員	商務、法 務、財 務、會計 或公司業 務所須之 工作經驗	1	2	3	4	5	6	7	8	9	10	
宋一新			V					V	V	V	V	V	V	V	無
葉慧貞			V					V	V	V	V	V	V	V	無
寶島光學科技(股) 公司(代表人：張 立徽)			V				V	V			V	V	V		無
寶島光學科技(股) 公司(代表人：周 克倫)			V				V	V			V	V	V		無
李宣進	V	V	V	V	V	V	V	V	V	V	V	V	V	V	1
何如祥			V	V	V	V	V	V	V	V	V	V	V	V	1
ESSILOR AMERA Pte. Ltd.			V	V			V	V	V	V	V	V	V		無
蘇清田			V	V			V	V	V	V	V	V	V	V	無
鄭寶德			V				V	V	V	V	V	V	V	V	無
陳坤輝		V	V	V	V	V	V	V	V	V	V	V	V	V	無

註 1：各董事、監察人於選任前二年及任職期間符合下述各條件者，會於各條件代號下方空格中打“√”。

- (1)非為公司或其關係企業之受僱人。
- (2)非公司或其關係企業之董事、監察人(但如為公司或其母公司、子公司依本法或當地法令設置之獨立董事者，不在此限)。
- (3)非本人及其配偶、未成年子女或以他人名義持有公司已發行股份總額百分之一以上或持股前十名之自然人股東。
- (4)非前三款所列人員之配偶、二親等以內親屬或五親等以內直系血親親屬。
- (5)非直接持有公司已發行股份總額百分之五以上法人股東之董事、監察人或受僱人，或持股前五名法人股東之董事、監察人或受僱人。
- (6)非與公司有財務或業務往來之特定公司或機構之董事(理事)、監察人(監事)、經理人或持股百分之五以上股東。
- (7)非為公司或關係企業提供商務、法務、財務、會計等服務或諮詢之專業人士、獨資、合夥、公司或機構之企業主、合夥人、董事(理事)、監察人(監事)、經理人及其配偶。
- (8)未與其他董事間具有配偶或二親等以內之親屬關係。
- (9)未有公司法第 30 條各款情事之一。
- (10)未有公司法第 27 條規定以政府、法人或其代表人當選。

(三)總經理、副總經理、協理、各部門及分支機構主管資料

108年4月30日；單位：仟股

職稱	國籍	姓名	性別	就任日期	持有股份		配偶、未成年子女持有股份		利用他人名義持有股份		主要經(學)歷	目前兼任其他公司之職務	具配偶或二親等以內關係之經理人		
					股數	(%)	股數	(%)	股數	(%)			職稱	姓名	關係
總經理	中華民國	李瑞賢	男	103.1.1	143	0.31	0	0	0	0	國立政治大學會計學系學士 美國芝加哥羅耀拉大學企業管理所碩士 高效電子(股)公司總經理特助兼稽核主任 中信證券(股)公司總經理室企劃資深襄理 訊連科技(股)公司內部稽核	無	無	無	無
副總經理	中華民國	倪鏡如	女	103.1.1	201	0.43	0	0	0	0	私立中國文化大學法國語文學系學士 視康(股)公司後勤及產品副理、人事經理 寶利徠光學(股)公司行銷暨後勤主任	無	無	無	無
經理	中華民國	黃菽萍	女	83.1.1	314	0.67	0	0	0	0	銘傳女子商業專科學校電子計算機應用科系畢 國立台灣大學高階會計經理班畢 台灣汽巴嘉基(股)公司會計副理	無	無	無	無
經理	中華民國	宋及人	男	103.1.1	31	0.07	0	0	0	0	合勤科技(股)公司工程師 智信資訊(股)公司工程師 宏碁(股)公司工程師	無	董事長	宋一新	父
經理	中華民國	沈里合	男	98.6.15	0	0	0	0	0	0	逢甲大學工業工程系畢 東元資訊股份有限公司IE工程師 鼎新電腦股份有限公司程式設計師 神腦國際企業股份有限公司資訊部副理	無	無	無	無
經理	中華民國	李昭賢	男	100.8.1	0	0	0	0	0	0	東吳大學物理學系畢 新安科技有限公司安規工程師 光基科技(股)公司品保課長 台揚科技(股)公司品保部副理	無	無	無	無

職稱	國籍	姓名	性別	就任日期	持有股份		配偶、未成年子女持有股份		利用他人名義持有股份		主要經(學)歷	目前兼任其他公司之職務	具配偶或二親等以內關係之經理人		
					股數	(%)	股數	(%)	股數	(%)			職稱	姓名	關係
經理	中華民國	張煌昌	男	83.9.1	12	0.03	0	0	0	0	南亞工專機械工程學系畢 國立中央大學機械工程學系碩士 台灣杜邦(股)公司模具部及工程部資深技術師	無	無	無	無
經理	中華民國	楊世弘	男	90.5.18	0	0	0	0	0	0	育美實業股份有限公司駐印尼公司副廠長 昶隆股份有限公司廠務組長	無	無	無	無
經理	中華民國	王正智	男	85.1.9	0	0	0	0	0	0	私立三信家事商業職業學校綜合商科系畢 美名格(股)公司業務課長 華碩電腦(股)公司組裝部組長 寶利徠光學(股)公司射出部技術員、廠務部組長、廠務部課長、蒸鍍部主任、廠務部副理	無	無	無	無
經理	中華民國	劉得成	男	98.3.16	0	0	0	0	0	0	逢甲大學機械工程研究所碩士 愛迪亞科技(股)公司機構工程師 友達光電(股)公司高級工程師 台灣積體電路製造(股)公司資深工程師 台灣力智科技(股)公司軟體課長 智盛全球(股)公司研發部經理	無	無	無	無
經理	中華民國	陸芸平	女	103.10.8	0	0	0	0	0	0	國立政治大學會計系學士 勤業眾信聯合會計師事務所副理	無	無	無	無

(四)董事、監察人、總經理及副總經理之酬金

1.最近年度支付董事之酬金

單位：新台幣仟元

職稱	姓名	董事酬金								A、B、 C 及 D 等四項總額占 稅後純益之比 例		兼任員工領取相關酬金								A、B、C、D、 E、F 及 G 等七 項總額占稅後 純益之比例		有無領 取來自 子公司 以外轉 投資事 業酬金
		報酬(A)		退職退休金 (B)		董事酬勞(C) (註二)		業務執行費 用(D)				薪資、獎金及特 支費等(E)		退職退休金 (F)		員工酬勞(G)						
		本公 司	財務報 告內所 有公司	本公 司	財務報 告內所 有公司	本公 司	財務報 告內所 有公司	本公 司	財務 報告 內所 有公 司	本公 司	財務 報告 內所 有公 司	本公 司	財務報 告內所 有公司	本公 司	財務 報告 內所 有公 司	本公司		財務報告內所 有公司		本公 司	財務報 告內所 有公司	
		現金 金額	股票 金額	現金 金額	股票 金額																	
董事長	宋一新(註一)	0	0	0	0	223	223	960	960	1.85	1.85	5,730	5,730	343	343	206	0	206	0	11.67	11.67	無
董事	葉慧貞	0	0	0	0	186	186	36	36	0.35	0.35	0	0	0	0	0	0	0	0	0.35	0.35	無
董事	寶島光學科技(股)公司 (代表人：周克倫)	0	0	0	0	186	186	36	36	0.35	0.35	0	0	0	0	0	0	0	0	0.35	0.35	無
董事	寶島光學科技(股)公司 (代表人：張立徽)	0	0	0	0	185	185	36	36	0.35	0.35	0	0	0	0	0	0	0	0	0.35	0.35	無
董事	ESSILOR AMERA Pte. Ltd.	0	0	0	0	185	185	36	36	0.35	0.35	0	0	0	0	0	0	0	0	0.35	0.35	無
獨立 董事	李宣進	360	360	0	0	204	204	36	36	0.94	0.94	0	0	0	0	0	0	0	0	0.94	0.94	無
獨立 董事	何如祥	360	360	0	0	204	204	36	36	0.94	0.94	0	0	0	0	0	0	0	0	0.94	0.94	無

註一：提供董事長宋一新公務車乙輛。

註二：係經董事會決議分配107年之盈餘。

酬金級距表

給付本公司各個董事酬金級距	董事姓名			
	前四項酬金總額(A+B+C+D)		前七項酬金總額 (A+B+C+D+E+F+G)	
	本公司	財務報告內所有公司	本公司	財務報告內所有公司
低於 2,000,000 元	宋一新、葉慧貞、寶島光學科技(股)公司(代表人：周克倫、張立徽)、ESSILOR AMERA Pte. Ltd.、李宣進、何如祥		葉慧貞、寶島光學科技(股)公司(代表人：周克倫、張立徽)、ESSILOR AMERA Pte. Ltd.、李宣進、何如祥	
2,000,000 元 (含) ~ 5,000,000 元	0		0	
5,000,000 元 (含) ~ 10,000,000 元	0		宋一新	
10,000,000 元 (含) ~ 15,000,000 元	0		0	
15,000,000 元 (含) ~ 30,000,000 元	0		0	
30,000,000 元 (含) ~ 50,000,000 元	0		0	
50,000,000 元 (含) ~ 100,000,000 元	0		0	
100,000,000 元以上	0		0	
總 計	7		7	

2. 監察人之酬金

單位：新台幣仟元

職稱	姓名	監察人酬金						A、B 及 C 等三項總額占稅後純益之比例		有無領取來自子公司以外轉投資事業酬金
		報酬(A)		酬勞(B) (註一)		業務執行費用 (C)				
		本公司	財務報告內所有公司	本公司	財務報告內所有公司	本公司	財務報告內所有公司	本公司	財務報告內所有公司	
監察人	蘇清田	-	-	186	186	36	36	0.35	0.35	無
監察人	鄭寶德	-	-	185	185	36	36	0.35	0.35	無
監察人	陳坤輝	240	240	204	204	36	36	0.75	0.75	無

註一：係董事會決議分配 107 年之盈餘。

酬金級距表

給付本公司各個監察人酬金級距	監察人姓名	
	前三項酬金總額(A+B+C)	
	本公司	財務報告內所有公司
低於 2,000,000 元	蘇清田、鄭寶德、陳坤輝	蘇清田、鄭寶德、陳坤輝
2,000,000 元 (含) ~ 5,000,000 元	0	0
5,000,000 元 (含) ~ 10,000,000 元	0	0
10,000,000 元 (含) ~ 15,000,000 元	0	0
15,000,000 元 (含) ~ 30,000,000 元	0	0
30,000,000 元 (含) ~ 50,000,000 元	0	0
50,000,000 元 (含) ~ 100,000,000 元	0	0
100,000,000 元以上	0	0
總 計	3	3

3.總經理及副總經理之酬金

單位：新台幣仟元

職稱	姓名	薪資(A)		退職退休金(B)		獎金及特支費等等(C)		員工酬勞金額(D)				A、B、C及D等四項總額占稅後純益之比例(%)		有無領取來自子公司以外轉投資事業酬金
		本公司	財務報告內所有公司	本公司	財務報告內所有公司	本公司	財務報告內所有公司	本公司		財務報告內所有公司		本公司	財務報告內所有公司	
								現金金額	股票金額	現金金額	股票金額			
總經理	李瑞賢	2,814	2,814	156	156	0	0	97	0	97	0	4.80	4.80	無
副總經理	倪鏡如	2,248	2,248	125	125	0	0	74	0	74	0	3.83	3.83	無

酬金級距表

給付本公司各個總經理及副總經理酬金級距	總經理及副總經理姓名	
	本公司	財務報告內所有公司
低於 2,000,000 元	0	0
2,000,000 元(含) ~ 5,000,000 元	李瑞賢、倪鏡如	李瑞賢、倪鏡如
5,000,000 元(含) ~ 10,000,000 元	0	0
10,000,000 元(含) ~ 15,000,000 元	0	0
15,000,000 元(含) ~ 30,000,000 元	0	0
30,000,000 元(含) ~ 50,000,000 元	0	0
50,000,000 元(含) ~ 100,000,000 元	0	0
100,000,000 元以上	0	0
總 計	2	2

4.最近年度分派員工酬勞之經理人姓名及分派情形：

單位：新台幣仟元

	職稱	姓名	股票 金額	現金 金額	總計	總額占稅後純益之比例(%)
經理人	總經理	李瑞賢	0	242	242	0.38
	副總經理	倪鏡如				
	行政部暨財務部經理	黃菽萍				

5.本公司及合併報表所有公司於最近二年度支付本公司董事、監察人、總經理及副總經理酬金總額占稅後純益比例之分析並說明給付酬金之政策、標準與組合、訂定酬金之程序與經營績效及未來風險之關聯性：

(1)最近二年度董事、監察人、總經理及副總經理酬勞金額分析：

單位：新台幣仟元

	107 年度		106 年度	
	本公司	財務報告 所有公司	本公司	財務報告 所有公司
董事酬金總額	9,548	9,548	7,478	7,478
董事酬金佔稅後純益之比例	14.94	14.94	353.40	353.40
監察人酬金總額	923	923	348	348
監察人酬金佔稅後純益之比例	1.44	1.44	16.44	16.44
總經理及副總經理酬金總額	5,514	5,514	5,066	5,066
總經理及副總經理酬金總額佔稅後純益之比例	8.63	8.63	239.41	239.41

(2)給付酬金之政策、標準與組合、訂定酬金之程序及與經營績效及未來風險之關聯性：

- 本公司董事及監察人之薪資報酬參考同業通常水準，且不引導董事及監察人從事逾越公司風險胃納之行為。獨立董事暨具獨立職能監察人每月除支領固定報酬外，並領取盈餘分配酬勞。
- 本公司經理人之薪資報酬水準參考同業通常水準，且不引導經理人從事逾越公司風險胃納之行為。經理人之年度獎金與績效結合。
- 本公司董事會下設有薪資報酬委員會，就本公司董事、監察人及經理人之薪資報酬政策、制度、標準與結構予以評估，並向董事會提出建議，以供其決策之參考。

三、公司治理運作情形

(一)董事會運作情形資訊：

最近年度董事會開會 6 次，董事監察人出席情形如下：

職稱	姓名	實際出(列) 席次數	委託出席 次數	實際出(列) 席率(%)	備註
董事長	宋一新	6	0	100	無
董事	葉慧貞	6	0	100	無
董事	寶島光學科技(股)公司 (代表人：周克倫)	6	0	100	無
董事	寶島光學科技(股)公司 (代表人：張立徽)	6	0	100	無
董事	ESSILOR AMERA Pte. Ltd.	6	0	100	無
獨立董事	李宣進	6	0	100	無
獨立董事	何如祥	5	0	83.3	無
具獨立職能 監察人	陳坤輝	4	0	66.7	無
監察人	蘇清田	6	0	100	無
監察人	鄭寶德	6	0	100	無

107 年度各次董事會獨立董事出席狀況(☆：親自出席 ◇：委託出席 △：未出席)

	第 1 次	第 2 次	第 3 次	第 4 次	第 5 次	第 6 次	備註
李宣進	☆	☆	☆	☆	☆	☆	無
何如祥	☆	☆	△	☆	☆	☆	

其他應記載事項：

一、董事會之運作如有下列情形之一者，應敘明董事會日期、期別、議案內容、所有獨立董事意見及公司對獨立董事意見之處理：

(一)證交法第 14 條之 3 所列事項。

(二)除前開事項外，其他經獨立董事反對或保留意見且有紀錄或書面聲明之董事會議決事項。

董事會	議案內容及後續處理	證交法第 14 條 之 3 所列事項	獨立董事持反對 意見或保留意見
第九屆第六 次董事會 107.2.22	決議通過修訂內部控制制度部分條文案	V	無
	決議通過美國子公司Solidar Express Coatings, LLC. 資金貸與案	V	無
	獨立董事意見：無。		
	公司對獨立董事意見處理：無。		
	決議結果：經全體出席董事無異議照案通過。□		
第九屆第七 次董事會 107.5.9	決議通過美國子公司THIN-TECH LENS資 金貸與案	V	無
	獨立董事意見：無。		
	公司對獨立董事意見處理：無。		

	決議結果：經全體出席董事無異議照案通過。		
第九屆第八次董事會 107.5.29	決議通過本公司簽證會計師公費案	V	無
	獨立董事意見：無。		
	公司對獨立董事意見處理：無。		
	決議結果：經全體出席董事無異議照案通過。		
第九屆第九次董事會 107.8.6	決議通過直接投資事業銀行貸款額度背書保證案	V	無
	獨立董事意見：無。		
	公司對獨立董事意見處理：無。		
	決議結果：經全體出席董事無異議照案通過。		
第九屆第十一次董事會 107.12.14	決議通過美國子公司American Polylite Inc. 資金貸與案	V	無
	決議通過董監酬勞案	V	無
	決議通過修訂取得及處分資產處理程序部分條文案	V	無
	獨立董事意見：無。		
	公司對獨立董事意見處理：無。		
	決議結果：經全體出席董事無異議照案通過。		

二、董事對利害關係議案迴避之執行情形，應敘明董事姓名、議案內容、應利益迴避原因以及參與表決情形：

1.107年12月14日董事會審核107年度執行長之績效評估、年終獎金暨調薪案，本案因董事長兼執行長宋一新先生有利益衝突之虞，故請其暫時離席，迴避參與該案之討論與議決，該案表決經剩餘出席董事無異議通過。

三、當年度及最近年度加強董事會職能之目標（例如設立審計委員會、提昇資訊透明度等）與執行情形評估：

- 1.已於97年12月13日設置兩席之獨立董事及具獨立職能監察人。
- 2.已於100年12月13日成立薪資報酬委員會。
- 3.獨立董事與監察人確實參與公司與會計師每季舉辦之審查財務報告會議。
- 4.相繼訂定「股東會議事規範則」、「董事會議事規則」、「董監事選舉辦法」、「董事會議事運作之管理作業」、「行為守則」、「對子公司之監督及管理作業」、「取得或處分資產處理程序」、「集團風險管理政策」及「公司治理實務守則」、「誠信經營守則」及「誠信經營作業程序及行為指南」。
- 5.邀請獨立董事參與董事會外公司治理相關議題之討論並定期辦理全體董事、監察人進修課程。
- 6.本公司主動於公司網站揭露董事會重要決議以提昇資訊透明度。
- 7.本公司已為董監購買責任保險，以降低並分散對公司及股東重大損害之風險。

四、董事及監察人進修與訓練情形

為落實公司治理，本公司遇有公司治理之資訊均主動轉知進修機會之訊息與董事及監察人知悉，本公司董事、監察人於民國107年度之進修符合「上市上櫃公司董事、監察人進修推行要點」之規定。

董事及監察人進修情形：

職稱	姓名	就任日期	進修日期		主辦單位	課程名稱	進修時數	進修是否符合規定
			起	迄				
董事長	宋一新	106.6.22	107.5.29	107.5.29	社團法人中華公司治理協會	企業如何落實節能減碳，提升公司獲利、董事如何善盡『忠實義務』	6	是
董事	葉慧貞	106.6.22						
董事	張立徽	106.6.22						
董事	周克倫	106.6.22						
獨立董事	李宣進	106.6.22						
獨立董事	何如祥	106.6.22						
監察人	鄭寶德	106.6.22						
監察人	蘇清田	106.6.22						
具獨立職能監察人	陳坤輝	106.6.22						

(二)審計委員會運作情形資訊：本公司截至年報刊印日止，未成立審計委員會。

(三)監察人參與董事會運作情形：

最近年度董事會開會 6 次，監察人列席情形如下：

職 稱	姓 名	實 際 出 (列) 席 次 數	委 託 出 席 次 數	實 際 出 (列) 席 率 (%)	備 註
監 察 人	蘇 清 田	6	0	100	無
具獨立職能監察人	陳坤輝	4	0	66.7	無
監 察 人	鄭寶德	6	0	100	無

其他應記載事項：

一、監察人之組成及職責：

(一)監察人與公司員工及股東之溝通情形：

公司已設置監察人專用之電子郵件信箱，如有需要，公司員工、股東及其他利害關係人均可直接與監察人聯繫。

(二)監察人與內部稽核主管及會計師之溝通情形：

內部稽核主管定期向監察人呈報稽核報告，獨立職能監察人確實參與公司與會計師每季舉辦之審查財務報告會議；此外，監察人得隨時調查公司業務及財務狀況、並請董事會或經理人提出報告。

(三) 監察人與公司董事之溝通情形：

公司董事會召開會議，監察人均列席並積極參與討論各項議案。

二、監察人列席董事會如有陳述意見，應敘明董事會日期、期別、議案內容、董事會決議結果以及公司對監察人陳述意見之處理：無。

(四)公司治理運作情形及其與上市上櫃公司治理實務守則差異情形及原因：

評估項目	運作情形			與上市上櫃公司治理實務守則差異情形及原因
	是	否	摘要說明	
一、公司是否依據上市上櫃公司治理實務守則訂定並揭露公司治理實務守則？	✓		<p>1.本公司已於101年8月28日經董事會通過「公司治理實務守則」，其組成及運作如下：</p> <p>(1)鼓勵股東參與公司治理。</p> <p>(2)制定公司與關係企業間之公司治理關係。</p> <p>(3)強化董事會職能。</p> <p>(4)明訂董事會議事規則及決策程序。</p> <p>(5)發揮薪酬委員會功能。</p> <p>(6)尊重利害關係人權益。</p> <p>(7)提升資訊透明度。</p> <p>(8)提高公司治理資訊揭露。</p> <p>2.本公司實際運作係遵照本公司「公司治理實務守則」辦理，本公司相繼完成「股東會議事規範則」、「對子公司之監督及管理作業」、「取得或處分資產處理程序」、「董事會議事規則」、「董監事選舉辦法」、「董事會議事運作之管理作業」、「行為守則」、「集團風險管理政策」、「公司治理實務守則」、「誠信經營守則」及「誠信經營作業程序及行為指南」之訂定。其運作與上述守則等並無差異。</p>	符合上市上櫃公司治理實務守則
二、公司股權結構及股東權益				
(一)公司是否訂定內部作業程序處理股東建議、疑義、糾紛及訴訟事宜，並依程序實施？	✓		(一) 本公司訂有「誠信經營守則」及「誠信經營作業程序及行為指南」內容包含有處理股東建議、疑義、糾紛及訴訟事宜，並依程序辦理。	符合上市上櫃公司治理實務守則
(二)公司是否掌握實際控制公司之主要股東及主要股東之最終控制者名單之情形？	✓		(二) 本公司與股務代理機構群益金鼎證券股務代理部定期掌握公司主要股東及其控制者之名單。	
(三)公司是否建立、執行與關係企業風險控管機制及防火牆之方式？	✓		(三)本公司已訂立「關係人交易管理辦法」、「取得及處分資產處理程序」、「資金貸予他人辦法」及「背書保證辦法」。本公司與關係企業往來均依相關辦法、內部控制制度及法令辦理。	
(四)公司是否訂定內部規範，禁止公司內部人利用市場上未公開資訊買賣有價證券？	✓		(四)本公司訂有「行為守則」、「誠信經營守則」及「誠信經營作業程序及行為指南」禁止公司內部人利用市場上未公開資訊買賣有價證券。	

評估項目	運作情形										與上市上櫃公司治理實務守則差異情形及原因																																																																																																																											
	是	否	摘要說明																																																																																																																																			
三、董事會之組成及職責																																																																																																																																						
(一)董事會是否就成員組成擬訂多元化方針及落實執行?	✓		<p>(一)本公司訂有「董事及監察人選舉辦法」內容要求董事會整體需具備之各項能力，為成員組成之多元化方針，並依程序辦理。</p> <p>本公司落實董事會成員多元化政策之情形：</p> <table><tr><th>多元化 核心 項目 董監姓名</th><th>性別</th><th>營運 判斷 能力</th><th>會計 及財 務分 析能 力</th><th>經營 管理 能力</th><th>危機 處理 能力</th><th>產業 知識</th><th>國際 市場 觀</th><th>領導 能力</th><th>決策 能力</th><th>法律</th></tr><tr><td>宋一新</td><td>男</td><td>✓</td><td>✓</td><td>✓</td><td>✓</td><td>✓</td><td>✓</td><td>✓</td><td>✓</td><td>✓</td></tr><tr><td>葉慧貞</td><td>女</td><td>✓</td><td>✓</td><td>✓</td><td>✓</td><td>✓</td><td>✓</td><td>✓</td><td>✓</td><td></td></tr><tr><td>張立徽</td><td>男</td><td></td><td>✓</td><td>✓</td><td>✓</td><td>✓</td><td></td><td></td><td></td><td></td></tr><tr><td>周克倫</td><td>男</td><td></td><td>✓</td><td></td><td>✓</td><td>✓</td><td></td><td></td><td></td><td>✓</td></tr><tr><td>新加坡商依視路亞太公司</td><td>—</td><td>✓</td><td>✓</td><td>✓</td><td>✓</td><td>✓</td><td>✓</td><td>✓</td><td>✓</td><td>✓</td></tr><tr><td>李宣進</td><td>男</td><td></td><td>✓</td><td>✓</td><td></td><td>✓</td><td></td><td></td><td>✓</td><td></td></tr><tr><td>何如祥</td><td>男</td><td></td><td>✓</td><td>✓</td><td></td><td></td><td></td><td>✓</td><td></td><td></td></tr><tr><td>陳坤輝</td><td>男</td><td>✓</td><td>✓</td><td></td><td></td><td></td><td></td><td>✓</td><td></td><td></td></tr><tr><td>蘇清田</td><td>男</td><td></td><td></td><td>✓</td><td>✓</td><td></td><td></td><td></td><td>✓</td><td></td></tr><tr><td>鄭寶德</td><td>男</td><td>✓</td><td></td><td></td><td>✓</td><td>✓</td><td></td><td></td><td></td><td></td></tr></table> <p>本公司具員工身份之董事占比為14%，獨立董事占比為29%、女性董事占比為14%，1位獨立董事任期年資在3年以下，1位獨立董事任期年資在7~9年，1位董事年齡在70歲以上，1位在60~69歲，4位在60歲以下。</p>										多元化 核心 項目 董監姓名	性別	營運 判斷 能力	會計 及財 務分 析能 力	經營 管理 能力	危機 處理 能力	產業 知識	國際 市場 觀	領導 能力	決策 能力	法律	宋一新	男	✓	✓	✓	✓	✓	✓	✓	✓	✓	葉慧貞	女	✓	✓	✓	✓	✓	✓	✓	✓		張立徽	男		✓	✓	✓	✓					周克倫	男		✓		✓	✓				✓	新加坡商依視路亞太公司	—	✓	✓	✓	✓	✓	✓	✓	✓	✓	李宣進	男		✓	✓		✓			✓		何如祥	男		✓	✓				✓			陳坤輝	男	✓	✓					✓			蘇清田	男			✓	✓				✓		鄭寶德	男	✓			✓	✓					符合上市上櫃公司治理實務守則
多元化 核心 項目 董監姓名	性別	營運 判斷 能力	會計 及財 務分 析能 力	經營 管理 能力	危機 處理 能力	產業 知識	國際 市場 觀	領導 能力	決策 能力	法律																																																																																																																												
宋一新	男	✓	✓	✓	✓	✓	✓	✓	✓	✓																																																																																																																												
葉慧貞	女	✓	✓	✓	✓	✓	✓	✓	✓																																																																																																																													
張立徽	男		✓	✓	✓	✓																																																																																																																																
周克倫	男		✓		✓	✓				✓																																																																																																																												
新加坡商依視路亞太公司	—	✓	✓	✓	✓	✓	✓	✓	✓	✓																																																																																																																												
李宣進	男		✓	✓		✓			✓																																																																																																																													
何如祥	男		✓	✓				✓																																																																																																																														
陳坤輝	男	✓	✓					✓																																																																																																																														
蘇清田	男			✓	✓				✓																																																																																																																													
鄭寶德	男	✓			✓	✓																																																																																																																																
(二)公司除依法設置薪資報酬委員會及審計委員會外，是否自願設置其他各類功能性委員會?	✓		<p>(二)公司目前依法設置薪資報酬委員會，尚未設置其他功能性委員會。</p>																																																																																																																																			
(三)公司是否訂定董事會績效評估辦法及其評估方式，每年並定期進行績效評估?	✓		<p>(三)本公司已於民國101年8月28日訂定董事會績效自我評鑑辦法，並自102年度起，於每年年初向全體董事會成員發出前一年度績效自評問卷，除評估董事會整體運作情形外，亦針對本身進行自評。</p> <p>本公司董事會整體績效自評涵蓋以下五大構面：</p> <p>一、對公司營運之參與程度</p> <p>二、提升董事會決策品質</p> <p>三、董事會組成與結構</p> <p>四、董事之選任及持續進修</p> <p>五、內部控制</p>																																																																																																																																			

24

評估項目	運作情形			與上市上櫃公司治理實務守則差異情形及原因
	是	否	摘要說明	
(四)公司是否定期評估簽證會計師獨立性?	✓		<p>董事成員績效評估之衡量項目則至少涵蓋以下四大面向:</p> <p>一、對公司之了解與職責認知</p> <p>二、對公司營運之參與程度</p> <p>三、董事之專業及持續進修</p> <p>四、內部控制</p> <p>每年年初問卷悉數回收後,本公司董事會籌辦單位將依前開辦法分析,將結果提報董事會,並針對可加強處提出改善建議。前開辦法及評鑑結果亦於本公司官方網站揭露之。</p> <p>最近一次(107年度)董事會績效評估結果如下:</p> <p>一、董事會績效自評整體平均分數為97分(滿分100)</p> <p>二、董事成員自評整體平均分數為93分(滿分100)</p> <p>其中比較需要加強的部分為與簽證會計師之溝通及投入董事會相關事務時間。</p> <p>前開績效評鑑之細部內容及後續改善做法均已於108年2月26日董事會上呈報。</p> <p>(四) 本公司為落實公司治理,評核簽證會計師之獨立性與適任性,在101年8月28日第七屆第七次董事會通過訂定「會計師評估與績效考核辦法」。依此辦法,董事會每年定期評估會計師之獨立性及適任性。本公司於107年2月22日第九屆第六次董事會通過簽證會計師獨立性及適任性評估,獨立性評估項目請詳【說明一】。經評估,勤業眾信聯合會計師事務所趙永祥及林安惠二位會計師個人資歷符合會計師業務,與本公司或董事間並無直接或間接財務利益關係,會計師之審計、稅務等服務品質及時效均符合標準,更具備實質上的獨立性及適任性,足勘擔任本公司簽證會計師。</p>	

評估項目	運作情形			與上市上櫃公司治理實務守則差異情形及原因
	是	否	摘要說明	
四、上市上櫃公司是否設置公司治理專(兼)職單位或人員負責公司治理相關事務(包括但不限於提供董事、監察人執行業務所需資料、依法辦理董事會及股東會之會議相關事宜、辦理公司登記及變更登記、製作董事會及股東會議事錄等)?	✓		<p>公司為了持續提升企業永續性，於執行長下設置公司治理及永續經營小組，由總經理擔任負責人，召集各部門員工，再分為公司治理、員工照護、客戶關懷、社會承諾及環境永續，共5個小組，每年定期2次向執行長回報，每年1次向董事會報告，指定公司治理小組為公司治理及誠信經營的規劃單位，預計108年設置公司治理主管，由總經理兼任，保障股東權益並強化董事會職能，主要職責為提供董事、監察人執行業務所需之資料、與經營公司有關之最新法規發展，以協助董事、監察人遵循法令，於108年第一季董事會報告公司治理相關成果，其107年度業務推展情形如下：</p> <ol style="list-style-type: none"> 1.為確保董事會成員即時獲悉公司重大訊息，公司發布重大訊息後即時通知董事會成員。 2.針對公司經營領域以及公司治理相關之最新法令規章修訂發展，定期通知董事會成員。 3.針對董事會成員辦理至少 6 學分之「到府授課」進修課程；評估購買合宜之「董監事及重要職員責任保險」。 4.不定期召集會計師、獨立董事、稽核財會主管之溝通會議，以落實內稽內控制度，溝通會議紀錄詳見公司網頁。http://www.gialens.com.tw/ 5.擬訂董事會議程於七日前通知董事，召集會議並提供會議資料，議題 如需利益迴避予以事前提醒，並於會後二十天內完成董事會議事錄。 6.為落實公司治理，定期依本公司訂定董事會效能考評辦法對董事會及個別董事進行績效評核。 7.於107年中針對經營績效舉辦法人說明會，且不定期參加投資論壇，與投資人建立多元性溝通管道。 8.依法辦理股東會日期事前登記、法定期限內製作開會通知、議事手冊、議事錄並於修訂章程或董事改選辦理變更登記事務。 9.依公司治理評鑑系統之評鑑指標，改善公司治理相關資訊，以達成公司治理規範。 	符合上市上櫃公司治理實務守則

評估項目	運作情形			與上市上櫃公司治理實務守則差異情形及原因
	是	否	摘要說明	
五、公司是否建立與利害關係人(包括但不限於股東、員工、客戶及供應商等)溝通管道，及於公司網站設置利害關係人專區，並妥適回應利害關係人所關切之重要企業社會責任議題？	✓		(一)公司與往來銀行及其他債權人、員工、消費者、供應商、社區或公司之利益相關者，保持暢通之溝通管道，及時回應所有議題，並尊重、維護其應有之合法權益。 (二)利害關係人均可透過公開資訊觀測站即時得知本公司之營運訊息。 (三)本公司目前設有網站聯絡資訊，相關利害關係人可透過網站反映其問題，透過發言人及代理發言人作為與利害關係人之溝通管道，或透過本公司網站之利害關係人專區。	符合上市上櫃公司治理實務守則
六、公司是否委任專業股務代辦機構辦理股東會事務？	✓		本公司係委任群益金鼎證券股務代理部代辦股東會事務。	符合上市上櫃公司治理實務守則
七、資訊公開 (一)公司是否架設網站，揭露財務業務及公司治理資訊？	✓		(一) 本公司已架設公司網站，並於公司網站及公開資訊觀測站中揭露財務、業務及公司治理之資訊。	符合上市上櫃公司治理實務守則
(二)公司是否採行其他資訊揭露之方式(如架設英文網站、指定專人負責公司資訊之蒐集及揭露、落實發言人制度、法人說明會過程放置公司網站等)？	✓		(二) 公司採行其他資訊揭露之方式為架設中文網站、指定專人負責公司資訊之蒐集及揭露、落實發言人制度、法人說明會過程放置公司網站等。	
八、公司是否有其他有助於瞭解公司治理運作情形之重要資訊(包括但不限於員工權益、僱員關懷、投資者關係、供應商關係、利害關係人之權利、董事及監察人進修之情形、風險管理政策及風險衡量標準之執行情形、客戶政策之執行情形、公司為董事及監察人購買責任保險之情形等)？	✓		(一)員工權益：本公司設置職工福利委員會，委員每三年全面改選，召開會議並落實將會議討論事項宣導給所有員工知曉，公司依規定每月法提供撥職工福利金，運用在全體員工的福利上。注重員工福利訂有年度旅遊、尾牙、獎學金、結婚津貼、育兒津貼，...等等各項補助及其他活動。 (二)僱員關懷：本公司訂定勞工安全衛生-工作守則，規範員工安全衛生相關事宜，確保員工安全。 (三)投資者關係：本公司極為重視投資人權益，除依相關規定將相關資訊即時公告於主管機關指定之公開資訊觀測站網站外，並同時將相關訊息置於公司網站，提升資訊透明度予投資者。 (四)供應商關係、利害關係人之權利：依本公司各項作業規定辦理，合作廠商依契約履約，以維護雙方之合法權益，並至今未發生任何相關訴訟案件。	符合上市上櫃公司治理實務守則

評估項目	運作情形			與上市上櫃公司治理實務守則差異情形及原因
	是	否	摘要說明	
			<p>(五)董事及監察人進修之情形：本公司董事及監察人均依規定在外進修與公司治理主題相關課程，且設有專責人員蒐集相關法規及資訊，彙整提交董事及監察人。本公司董事及監察人進修情形請詳本章節(一)董事會運作情形資訊。</p> <p>(六)風險管理政策及風險衡量標準之執行情形：本公司專注本業，配合相關法令執行各項政策活動，並建立各項標準作業執行規範，以降低並避免任何可能之風險。相關公司風險管理政策及組織架構及運作情形，請詳本章節第三節第(十四)項「風險管理政策及組織架構」說明。</p> <p>(七)保護消費者或客戶政策之執行情形：本公司之GIA PC鏡片之品質在市場上備受肯定，被美國光學學會提名角逐最佳鏡片獎，全世界只有6種鏡片被提名，其他五種鏡片都是因為產品本身設計特色，例如：變色、多焦點，唯有本公司GIA PC鏡片是因為品質卓越而被提名。本公司在光學產業歷經20年來的經營理念與行銷策略，已深獲客戶的認同與忠誠，值得他們所信賴，長期共同維持穩定發展。</p> <p>(八)公司為董事及監察人購買責任保險之情形：本公司於101年度起每年皆為董事及監察人購買責任保險，並於公開資訊觀測站進行公告。</p> <p>(九)公司是否制訂董事會成員及重要管理階層之接班規劃：公司重要管理階層接班規劃中首重個人誠信，其他如人格特質、專業能力、領導統御等象限亦一併考慮，相關培育計畫與接班可能時程，因個人現有工作而有不同的個別規劃，同時公司內部可運用輪調不同工作與擴大個人管理領域與職責，也是我們培訓重點之一。公司現有高階管理成員為執行長、總經理、副總經理。</p>	

九、請就臺灣證券交易所股份有限公司公司治理中心最近年度發布之公司治理評鑑結果說明已改善情形，及就尚未改善者提出優先加強事項與措施。

第五屆公司治理評鑑結果，本公司為上櫃公司前百分之二十之公司。本公司於每年評鑑結果公佈後，皆會檢視尚未達成評鑑標準之項目，並陸續調整改善，逐步落實。在資訊揭露方面，除調整更新年報及公司網站揭露內容外，本公司亦受邀參加法人說明會，使公司資訊更為透明，減少資訊不對稱情形；對制度面而言，已通過修訂公司章程，全面採用候選人提名制選任董事監察人；其他如提名委員會之設置等指標項目之採行，本公司亦持續評估討論中。

【說明一】會計師適任性及獨立性評估

適任性		符合	
項次	說 明	是	否
1	是否具會計師資格，得以執行會計師業務。	✓	
2	是否無受主管機關及會計師公會懲戒之情事，或依證券交易法第37條第3項規定所為之處分。	✓	
3	是否對本公司具有相關產業之知識。	✓	
4	是否依一般公認審計準則及會計師查核簽證財務報表規則執行財務報表查核工作。	✓	
5	是否無利用會計師地位，在工商上為不正當之競爭。	✓	

(五)公司如有設置提名、薪酬或其他各類功能性委員會者，應揭露其組成、職責及運作情形：

1.薪資報酬委員會成員資料

身份別 (註 1)	姓名	是否具有五年以上工作經驗 及下列專業資格			符合獨立性情形(註 2)								兼任其他 公開發行 公司獨立 董事 家數
		商務、法 務、財務、 會計或公 司業務所 須相關科 系之公私 立大專院 校講師以 上	法官、檢察 官、律師、會 計師或其他與 公司業務所需 之國家考試及 格領有證書之 專門職業及技 術人員	商務、法 務、財 務、會計 或公司 業務所 須之工 作經驗	1	2	3	4	5	6	7	8	
獨立董事	李宣進	V	V	V	V	V	V	V	V	V	V	V	1
獨立董事	何如祥	V		V	V	V	V	V	V	V	V	V	1
其它	張文堂	V		V	V	V	V	V	V	V	V	V	無

註 1：身分別請填列係為董事、獨立董事或其他。

註 2：各成員於選任前二年及任職期間符合下述各條件者，請於各條件代號下方空格中打“√”。

- 1.非為公司或其關係企業之受僱人。
- 2.非公司或其關係企業之董事、監察人。但如為公司或其母公司、子公司依本法或當地國法令設置之獨立董事者，不在此限。
- 3.非本人及其配偶、未成年子女或以他人名義持有公司已發行股份總額百分之一以上或持股前十名之自然人股東。
- 4.非前三款所列人員之配偶、二親等以內親屬或三親等以內直系血親。
- 5.非直接持有公司已發行股份總額百分之五以上法人股東之董事、監察人或受僱人，或持股前五名法人股東之董事、監察人或受僱人。
- 6.非與公司有財務或業務往來之特定公司或機構之董事（理事）、監察人（監事）、經理人或持股百分之五以上股東。
- 7.非為公司或其關係企業提供商務、法務、財務、會計等服務或諮詢之專業人士、獨資、合夥、公司或機構之企業主、合夥人、董事（理事）、監察人（監事）、經理人及其配偶。
- 8.未有公司法第 30 條各款情事之一。

2.薪資報酬委員會運作情形資訊

一、本公司之薪資報酬委員會委員計三人。

二、本公司薪酬委員會委員含二位獨立董事及一位專業人士，並已訂定董事會、監察人與功能性委員薪資報酬政策、制度、標準與結構與績效考核辦法，每年定期檢討與考評。

三、本屆委員任期：106 年 6 月 22 日至 109 年 6 月 21 日，最近年度薪資報酬委員會開會 3 次，委員資格及出席情形如下：

職稱	姓名	實際出席 次數	委託出 席次數	實際出席 率(%)	備註
召集人/ 委員	李宣進	3	0	100	無
委員	何如祥	3	0	100	無
委員	張文堂	2	0	66.7	無
其他應記載事項：					
一、董事會如不採納或修正薪資報酬委員會之建議，應敘明董事會日期、期別、議案內容、董事會決議結果以及公司對薪資報酬委員會意見之處理(如董事會通過之薪資報酬優於薪資報酬委員會之建議，應敘明其差異情形及原因)：無此情形。					
二、薪資報酬委員會之議決事項，如成員有反對或保留意見且有紀錄或書面聲明者，應敘明薪資報酬委員會日期、期別、議案內容、所有成員意見及對成員意見之處理：無此情形。					
三、薪資報酬委員會 107 年度討論事由及決議結果如下：					
第 3 屆第 3 次薪資報酬委員會 107.02.22	僅有報告事項,無討論及決議事由。				
	決議結果：無。				
	公司對成員意見處理：無。				
第 3 屆第 4 次薪資報酬委員會 107.08.06	一、修訂薪酬委員會章程案。				
	決議結果：經全體出席委員檢視討論後，修訂，送董事會審議。				
	公司對成員意見處理：無。				
第 3 屆第 5 次薪資報酬委員會 107.12.14	一、審核 107 年度董事、監察人酬勞提撥比率案，謹提請 審議。				
	二、審核 107 年度員工酬勞提撥比率案，謹提請 審議。				
	三、審核 107 年度執行長及經理人之績效評估及年終獎金案，謹提請 審議。				
	四、審核 108 年度執行長及經理人績效目標，謹提請 審議。				
	五、審核 108 年度執行長及經理人之調薪案，謹提請 審議。				
	六、訂定 108 年度之年度會議計畫。				
	決議結果：全體出席委員無異議照案通過，並送請董事會議決。				
	公司對成員意見處理：無。				

(六)履行社會責任情形：

評估項目	運作情形			與上市上櫃公司企業社會責任實務守則差異情形及原因
	是	否	摘要說明	
<p>一、落實公司治理</p> <p>(一) 公司是否訂定企業社會責任政策或制度，以及檢討實施成效?</p> <p>(二) 公司是否定期舉辦社會責任教育訓練?</p> <p>(三) 公司是否設置推動企業社會責任專(兼)職單位，並由董事會授權高階管理階層處理，及向董事會報告處理情形?</p> <p>(四) 公司是否訂合理薪資報酬政策，並將員工績效考核制度與企業社會責任政策結合，及設立明確有效之獎勵及懲戒制度?</p>	✓	✓	<p>(一)已依據「上市上櫃公司企業社會責任實務守則」擬定企業社會責任實務守則。</p> <p>(二)本公司每年定期舉辦全廠員工教育訓練，定期宣導相關社會、環境及公司治理事宜，讓環境、社會與公司共同獲利之想法。</p> <p>(三)公司為了持續提升企業永續性，於執行長下設置公司治理及永續經營小組，由總經理擔任負責人，召集各部門員工，再分為公司治理、員工照護、客戶關懷、社會承諾及環境永續，共5個小組，成員包含行政營業部、行政財務部、廠務部主管與其他總經理指定之成員，由各小組負責其企業社會責任相關活動與制度之決策與推動，落實公司永續發展相關工作，每年定期2次向執行長回報，每年1次向董事會報告。小組會定期或不定期召開會議，定期會議於每年7月及11月召開，由總經理負責召集，提報下一年度預算計畫及討論議題設定；不定期會議則由總經理視必要召開，推行小組成員與相關議題之部門主管於會議召開時應親自出席或指派代理人參加會議。為使企業社會責任推展得以落實，公司治理及永續經營小組職掌與權責如下：1.制定企業社會責任政策2.檢討企業社會責任管理系統之運作。3.檢討公司企業社會責任政策之目標、策略與行動方案，並指導與追蹤各項行動方案之進展與績效改進。4.督導各項利害關係人溝通計畫，並視需要邀請利害關係人參與小組會議之討論或召開利害關係人會議。</p> <p>(四)本公司訂有員工績效考核辦法，合理的給予員工薪資報酬，一般而言，本公司員工年薪為13個月，包括12個月的月薪及1個月的年終獎金，並依據公司經營績效及員工個人績效發給服務獎金。同時本公司為建立誠信經營之企業文化，除訂定本公司「誠信經營守則」及「誠信經營作業程序及行為指南」以健全公司經營外，並制定本公司「行為守則」，以防範不誠信行為，落實執行公司誠信政策，員工績效考核與相關獎勵與獎懲制度皆與其相結合。</p>	<p>目前正書面化企業社會責任政策中</p> <p>無差異</p> <p>無差異</p> <p>無差異</p>

評估項目	運作情形			與上市上櫃公司企業社會責任實務守則差異情形及原因
	是	否	摘要說明	
二、發展永續環境				
(一) 公司是否致力於提升各項資源之利用效率，並使用對環境負荷衝擊低之再生物料？	✓		(一) 本公司安裝太陽能設備、汰換老舊燈管改用耗電量較少的LED燈，另，本公司已增設用水設備，將生產過程中產生之廢水回收再利用使對環境負荷衝擊降至最低以降低對環境的汙染。	無差異
(二) 公司是否依其產業特性建立合適之環境管理制度？	✓		(二) 公司已制定「環境保護與節能暨工作環境維護辦法」並派相關人員注意並維持環境保護。本公司編制專責人員以維護環境之情形如下：廠務部負責環境改善工作、製造部負責製程節能改善工作、全體員工隨手執行垃圾分類、隨手關燈、空調習慣。	無差異
(三) 公司是否注意氣候變遷對營運活動之影響，並執行溫室氣體盤查、制定公司節能減碳及溫室氣體減量策略？	✓		(三) 本公司，除制定「環境保護與節能暨工作環境維護辦法」針對環境保護、節能減碳、垃圾減量及資源再使用、環境維護與美化等重要課題進行改善，另在各工作場所已有張貼警語，向員工宣導節能減碳。同時分成以下幾個方向制定節能目標：用紙部分，公司持續加強宣導減少非必要列印，如必須列印則應採雙面列印或使用回收紙列印，新年度希望能達到用紙量減少5%，回收紙張使用比率達20%。用電部分，除建立員工節能習慣外，工廠採用變頻空調、汰換符合經濟部工業局認定高效能空壓機設備及LED照明燈具等，同時新年度減少冷氣使用時數，提高室內平均溫度，希望能達到用電量較前一年度減少3%，107年度電費較前一年度減少8.7%，108年1~4月用電量亦較前一年度減少12.7%。用水方面，隨時提醒員工節約用水，並由廠務部巡查控制用水量，新年度除了持續公告提醒員工節約用水外，也將尋找省水設備。	無差異

評估項目	運作情形			與上市上櫃公司企業社會責任實務守則差異情形及原因
	是	否	摘要說明	
三、維護社會公益				
(一) 公司是否依照相關法規及國際人權公約，制訂相關之管理政策與程序？	✓		(一) 本公司除依法令規定成立職工福利委員會，實施退休金制度外並額外投保員工團體保險。本公司亦重視勞資關係，每季皆召開勞資會議，協調勞資關係並提升員工權益。	無差異
(二) 公司是否建置員工申訴機制及管道，並妥適處理？	✓		(二) 公司設置專門電子信箱，提供員工及相關人員舉報任何不正當的從業行為，並由公司指定資深管理階層親自處理。	無差異
(三) 公司是否提供員工安全與健康之工作環境，並對員工定期實施安全與健康教育？	✓		(三) 本公司重視員工安全與健康，除內部全面禁菸，定期實施員工健康檢查、勞安自主檢查及勞工安全宣導，每位員工依法令規定投保勞工保險，並另有額外投保團體保險。 此外，每年定期針對化學物質進行危害通識教育、同時提供適當充足之防護工具予員工配戴，並舉辦消防演練、消防及救護醫療等急救設施；致力於建立安全的員工工作環境並保護人身安全，預防職業災害。	無差異
(四) 公司是否建立員工定期溝通之機制，以及以合理方式通知對員工可能造成重大影響之營運變動？	✓		(四) 本公司每年舉辦員工教育訓練暨尾牙活動讓全體員工了解公司目前營運狀況及未來營運目標等等，亦於公司網站建立員工專區，建立勞、資之間另一良好溝通管道。	無差異
(五) 公司是否為員工建立有效之職涯能力發展培訓計畫？	✓		(五) 本公司為培育優秀的人才，擬定全面性的培訓計畫；希望藉由培訓計畫使員工瞭解企業內部運作及增加個人所需要的知識、技術與專業能力。公司具有完善的員工培訓計畫，鼓勵員工能夠自我學習並提升自我的能力。分別有職前培訓計畫，依法令上之規範、搭配各單位部門工作需求，並透過主管及資深同仁輔導與指導的過程，協助新進人員了解公司內文化、各項管理規章、並熟悉工作職務，以創造工作績效；在職培訓計畫依照企業的營運策略、年度目標、核心職能、來規劃所需的訓練課程，並透過教育訓練建立團隊共識，以期達成組織目標，來提升人員的專業技能；專職培訓計畫依照各個不同職務工作需求，搭配同仁個人之職涯發展，規劃各職務必要之技術與學識訓練，來協助員工專業證照的考取。	無差異

評估項目	運作情形			與上市上櫃公司企業社會責任實務守則差異情形及原因
	是	否	摘要說明	
(六) 公司是否就研發、採購、生產、作業及服務等流程制訂相關保護消費者權益政策及申訴程序?	✓		(六) 本公司對所有產品執行嚴格品保政策，於內部控制制度中制定品質管制及客訴處理作業，並依循辦理，建立暢通管道接受外來客訴並提供良好服務及解決發生之問題，並透過客戶滿意度調查及供應商評鑑雙向機制以持續改善及精進本公司服務品質，以達到消費者權益之目的。	無差異
(七) 對產品與服務之行銷及標示，公司是否遵循相關法規及國際準則?	✓		(七) 本公司各項事務皆依循相關法規辦理，惟目前國內尚未有針對鏡片銷售之法規。另本公司 PC 鏡片已取得「APTIFKCE」工業安全鏡片認證標誌。	無差異
(八) 公司與供應商來往前，是否評估供應商過去有無影響社會環境之記錄	✓		(八) 本公司與供應商往來前皆會進行評估，同時要求供應商應提供對環境無害之產品，共同為保護環境努力。	無差異
(九) 公司與其主要供應商之契約是否包含供應商如涉及違反其企業社會責任政策時，且對環境與社會有顯著影響時，得隨時終止或解除契約之條款?		✓	(九) 本公司與供應商往來前皆會進行評估，惟本公司主要往來廠商多為國外公司或國內非公開發行公司，故供應商本身未訂有企業社會責任政策，本公司亦持續評估供應商，若有對環境與社會有顯著影響時，本公司將主動停止對供應商之相關交易。	無差異
四、加強資訊揭露				
(一) 公司是否於其網站及公開資訊觀測站等處揭露具攸關性及可靠性之企業社會責任相關資訊?	✓		(一) 本公司已於公司網站 http://www.gialens.com.tw 及公開資訊觀測站充分揭露企業社會責任資訊。	無差異

評估項目	運作情形		與上市上櫃公司企業社會責任實務守則差異情形及原因
	是	否	
五、公司如依據「上市上櫃公司企業社會責任實務守則」訂有本身之企業社會責任守則者，請敘明其運作與所訂守則之差異情形：			
公司目前已委派行政部門同仁推動企業社會責任，針對環保，社會服務，消費者權益、社會責任活動以及勞工安全衛生...等執行，雖本公司尚未訂定書面化之「企業社會責任實務守則」，然實際運作與「上市上櫃公司企業社會責任實務守則」並無重大差異。公司預計於108年度訂定書面化之「企業社會責任實務守則」。			
六、其他有助於瞭解企業社會責任運作情形之重要資訊：			
1.環保工作：			
本公司係屬低污染產業，且對於廢棄物分類等，均有委請合格之專人及專業公司負責處理，未有環境污染情事。安裝太陽能設備、汰換符合經濟部工業局認定高效能空壓機設備、汰換老舊燈管改用耗電量較少的LED燈，以減少耗能。回收pc廢料讓下游業者重複利用。馬達隔音設備增建，減少噪音。冷卻水塔水盤增設工程，回收廢水再利用，減少水資源浪費。鏡片袋、棧板回收及使用二手棧板，減少資源浪費。確實執行垃圾分類，降低對環境負荷衝擊。教育員工隨手關燈、空調習慣，室內溫度調整到適當的溫度。碳粉匣、事務機、紙張、紙袋、pc料包回收再利用。			
2.社區參與、社會貢獻及社會公益：			
本公司積極參加長發工業區協進會及南港區守望相助活動，每年支付相當不等金額回饋社區。十字路口增設反射鏡及交通標誌，以降低交通事故的發生。尾牙花費由旅行社以總人數提撥捐款做公益回饋，共捐贈4,510元，並邀請東河國小21人進行表演且給予補助。另與大專院校相關科系合作開放參觀，共同培育專業人才。			

評估項目	運作情形			與上市上櫃公司企業社會責任實務守則差異情形及原因
	是	否	摘要說明	

六、其他有助於瞭解企業社會責任運作情形之重要資訊：(續)

3.消費者權益：

本公司製造的高精密度高品質PC全系列鏡片產品，幫助消費者進行精準的視力矯正，並藉由PC輕、薄、超級抗撞的特性，帶給消費者接近完美的使用體驗。並對所有產品執行嚴格品保政策，並建立暢通管道接受外來客訴並提供良好服務及解決發生之問題，並透過客戶滿意度調查及供應商評鑑雙向機制以持續改善及精進本公司服務品質，另本公司同時對所有消費者購買產品責任險，以保障消費者權益。

4.人權、安全衛生與其他社會責任：

本公司注重人權，不論其種族、宗教、性別、年齡皆享有同等的工作權利；並積極改善作業安全衛生環境及勞動條件並訂定勞工安全衛生等工作守則，展現對生命尊重的決心；營造勞資和諧與安全的工作環境。

本公司除依法令規定成立職工福利委員會，委員每三年全面改選，召開會議並落實將會議討論事項宣導給所有員工知曉，公司依規定每月提撥職工福利金，運用在全體員工的福利上。員工福利訂有年度旅遊津貼3,000元、結婚津貼8,000元、生育津貼2,000元、育兒津貼2,000元、托兒津貼、獎學金由小學至大學計18人次共51,000元、尾牙，...等等補助及活動，公司內亦設置集乳室供員工使用。每月依勞工法令規定足額提撥勞工退休金，確保勞工退休生活。額外投保員工團體保險，替員工及其眷屬提供更多保障。

5. 公司治理及永續經營小組各小組運作及執行情形

工作小組	107執行成果	108執行計畫
公司治理	第五屆公司治理評鑑上櫃公司前20%之成績。為顯本公司推行企業社會責任之高度與力度，將監督企業社會責任及永續經營之落實納入執行長下公司治理及永續經營小組職掌。	持續完善精進公司治理制度並進行自我體檢，強化同仁的法遵意識及對子公司之督導管理，並加強對外投資法人機構對永續經營相關議題之溝通。
員工照護	除前段 4.說明外，建構多元開放的溝通平台。	持續建構具競爭力的薪酬福利制度並建立開放、創新、溝通之企業文化。
客戶關懷	持續在業務面及服務面提升客戶滿意度。	致力於提升服務品質、客戶滿意度。善盡客戶資料保護管理責任
社會公益	參加長發工業區協進會及南港區守望相助活動，與大專院校相關科系進行合作開放參觀。	延續107年作為，並持續積極參與社區活動，此外與大專院校合作開放參觀，共同培育專業人才。
環境永續	除前頁表格內二、發展永續環境之說明外，持續進行環保教育並落實企業內環境管理。	教育訓練持續推展環境管理觀念。

評估項目		運作情形		與上市上櫃公司企業社會責任實務守則差異情形及原因
		是	否	
5.與利害關係人溝通方式、管道與關注議題				
利害關係人	說明	重要關注議題	溝通管道及回應方式	溝通成效
員工	員工是企業最重要的資產，我們仔細聆聽員工的聲音，即時回應其所關心的議題，並善盡員工照顧之責任。	(1)經濟績效。 (2)勞/資關係。 (3)職業健康與安全。 (4)訓練與教育。	(1)聯絡窗口：行政財務部 黃小姐 TEL：(03)385-3934#362 (2)每年的教育訓練（含演習）提昇工作能力。 (3)不定期的內部公告進行內部溝通。 (4)不定期的員工建議反應對公司內部建議。 (5)每年定期的績效面談以提供必要之協助。 (6)每半年的福委會、勞資會進行雙向溝通。 (7)每三年健康檢查，保護員工健康，主管階層為每年度。 (8)每年團體保險，提升員工及眷屬之照顧。	◎舉辦4次福委會議
股東	股東是寶利徠的所有者，其權益與公司的經營績效緊密相關，因此股東對寶利徠在經濟、環境、社會面向的表現具有高度期待。	(1) 經濟績效。 (2) 環境、產品法規遵循。 (3) 行銷溝通。 (4) 顧客的健康與安全。	(1)聯絡窗口：行政財務部 黃小姐 TEL：(03)385-3934#362 (2)每年年中召開股東會，報告完整的財務資訊，與公司未來發展方向及溝通。 (3)設有專線與投資人保持良性與長期互動。	◎舉辦1次股東會 ◎舉辦1次法說會
顧客	開發優質產品、建立顧問滿意服務，是公司發展之經營目標。	(1) 產品及服務標示。 (2) 產品法規遵循。 (3) 行銷溝通。 (4) 經濟績效。	(1)聯絡窗口：營業部 倪小姐 TEL：(03)385-3934#360 (2)不定期的發佈產品訊息於企業網站。 (3)設有服務專線、專用諮詢網頁，提供客戶服務。 (4)定期參加行銷展覽活動推廣活動。 (5)透過與客戶不定期會議，溝通公司未來發展、新產品開發、品質與交期等議題。 (6)本公司申請自有專利範圍說明，並提供國際驗證書，以保護公司專利。	◎參加1次國外行銷展覽活動 ◎設置專門電子信箱與顧客聯繫
地方社區	地方社區是公司在地經營之後盾，唯有建立良好關係，才能永續發展。	(1) 水/排放。 (2) 噪音。 (3) 環境問題申訴機制。 (4) 經濟績效。	(1)聯絡窗口：廠務部 王先生 TEL：(03)385-3934#325 (2) 不定期社區活動，參與廠協會組織等。 (3) 定期巡檢環境整潔。 (4) 設有服務專線、專用諮詢網頁，提供社區居民溝通。	◎設置專門電子信箱與社區居民溝通

評估項目		運作情形		與上市上櫃公司企業社會責任實務守則差異情形及原因
		是	否	
摘要說明				
利害關係人	說明	重要關注議題	溝通管道及回應方式	溝通成效
供應商	供應商所提供產品及服務之品質，直接影響寶利徠營運及生產之表現，與供應商建立良好溝通途徑，共同為雙方之利益努力，達到永續成長之目標。	(1) 市場形象。 (2) 環境法規遵循。 (3) 反貪腐。 (4) 顧客的健康與安全。	(1)聯絡窗口：品保部 李先生 TEL：(03)385-3934#339 (2)提供品質檢驗標準書，保護雙方權益。 (3)每年財報報告完整的財務資訊，與公司未來發展方向及溝通。	◎及時與供應商聯繫確保品質無虞
非政府組織	提供良好之溝通管理，落實社會回饋及服務，才能永續發展。	(1) 經濟績效。 (2) 顧客的健康與安全。 (3) 產品及服務標示。 (4) 產品法規遵循。	(1)聯絡窗口：行政財務部 黃小姐 TEL：(03)385-3934#362 (2)協助學校等組織之參訪活動。 (3)每月發佈營收新聞，公告於公司網站。	◎每月定期公告營收
政府機關	落實遵守法規及承諾，符合永續經營之目標。	(1) 勞雇關係。 (2) 職業健康與安全。 (3) 排放。 (4) 社會法規遵循。	(1)聯絡窗口：行政財務部 黃小姐 TEL：(03)385-3934#362 (2)不定期的現場抽查營運符合度。 (3)不定期的臨廠訪視調查。 (4)不定期的行文至公司協助辦理各項業務。 (5)不定期的臨廠勞動檢查。 (6)不定期的企業參訪相互交流學習。	◎消防及建物安全備查
七、公司產品或企業社會責任報告書如有通過相關驗證機構之查證標準，應加以敘明： 本公司尚未編製相關企業社會責任報告書及通過相關驗證機構之查證之情形。				

(七)落實誠信經營情形：

項 目	運 作 情 形			與上市上櫃公司 誠信經營守則差 異情形及原因
	是	否	摘要說明	
一、訂定誠信經營政策及方案				
(一) 公司是否於規章及對外文件中明示誠信經營之政策、做法，以及董事會與管理階層極落實之承諾？	✓		(一) 誠信正直一直是本公司文化最重要之核心價值。本公司一向承諾秉持誠信從事所有業務活動。本公司已定訂「行為準則」、「誠信經營守則」及「誠信經營作業程序及行為指南」並確實宣導執行。董事會透過加強資訊透明度與合乎誠信原則精神，推動公司治理運作，並要求董監事及經理人率先以身作則，遵守誠實信用原則，以建立良好之公司治理與風險控管機制，創造永續發展之經營環境。	無差異
(二) 公司是否訂定防範不誠信行為方案，並於各方案內明訂作業程序、行為指南、違規之懲戒及申訴制度，且落實執行？	✓		(二) 本公司已定訂「行為準則」、「誠信經營守則」及「誠信經營作業程序及行為指南」，上述各作業程序中訂有懲戒及申訴規範，並依辦法執行，亦隨時對內部全體員工宣導誠信行為之重要性並定期提供教育訓練。員工如有不誠信之情事發生，將依員工獎懲管理辦法，視情節嚴重性處以不同程度之處分。	無差異
(三) 公司是否對「上市上櫃誠信經營守則」第七條第二項各款或其他營業範圍內具較高不誠信行為風險之營業活動，採行防範措施？	✓		(三) 本公司已定訂「行為準則」、「誠信經營守則」及「誠信經營作業程序及行為指南」，針對各項具較高不誠信行為風險之營業活動進行防範，要求所有員工遵循，另公司內外部網站均設置專門電子信箱，提供員工及相關人員舉報任何不正當的從業行為，並由公司指定資深管理階層親自處理。	無差異

項 目	運 作 情 形			與上市上櫃公司 誠信經營守則差 異情形及原因
	是	否	摘要說明	
二、落實誠信經營				
(一) 公司是否評估往來對象之誠信紀錄，並於其與往來交易對象簽訂之契約中明訂誠信行為條款？	✓		(一) 本公司與往來客戶或供應商之間均建立評核制度，與其訂定合約時，對雙方之權利義務均詳訂其中，並簽訂保密條款。	無差異
(二) 公司是否設置隸屬董事會之推動企業誠信經營專（兼）職單位，並定期向董事會報告其執行情形？	✓		(二) 本公司自由董事長領導之董事會至行政管理部等組織分別從不同層次及面向全力推動企業誠信經營，並由行政管理部組成「推動誠信經營工作小組」，由總經理擔任召集人，並每年至少一次定期向董事會報告執行情形。所有同仁、經理人和董事會成員均應信奉及實踐本規範，公司之經營階層必須建立一重視道德誠信從業行為之良好典範。在董事會之監督下，公司之經理人，應負責本公司向證券主管機關申報及所有公開對外溝通及揭露之財務會計資訊是完整、公允、準確、及時且可了解的。	無差異
(三) 公司是否制定防止利益衝突政策，提供適當陳述管道，並落實執行？	✓		(三) 本公司已定訂「行為準則」、「誠信經營守則」及「誠信經營作業程序及行為指南」防止利益衝突，對於利益衝突相關情事，公司內部員工除可向直屬部門主管報告外，亦可直接向總經理報告，另公司內外部網站均設置專門電子信箱，提供員工及相關人員舉報任何不正當的從業行為，並由公司指定資深管理階層親自處理。	無差異
(四) 公司是否為落實誠信經營所建立之有效會計制度、內部控制制度，並由內部稽核單位定期查核或委託會計師執行查核？	✓		(四) 公司訂有完整的會計制度、內部控制制度及內部稽核計畫作為內部運作的執行方向，內部稽核均依機核計畫執行各項查核作業，遇有特殊情事發生，亦另安排專案查核。	無差異
(五) 公司是否定期舉辦誠信經營之內、外部教育訓練？	✓		(五) 本公司每年定期舉辦全廠員工教育訓練，宣導誠信經營之精神，並要求董監事及經理人率先以身作則，遵守誠實信用原則，以建立良好之公司治理與風險控管機制，創造永續發展之經營環境。 公司107年度舉辦與誠信經營議題相關之內、外部教育訓練（含誠信經營法規遵行、安全衛生管理、會計制度及內部控制等相關課程）計167人次，合計1,701小時。	無差異

項 目	運 作 情 形			與上市上櫃公司 誠信經營守則差 異情形及原因
	是	否	摘要說明	
三、公司檢舉制度之運作情形				
(一) 公司是否訂定具體檢舉及獎勵制度，並建立便利檢舉管道，及針對被檢舉對象指派適當之受理專責人員？	✓		(一)本公司已定訂「行為準則」、「誠信經營守則」及「誠信經營作業程序及行為指南」，對於違反誠信經營規定相關情事，公司內部員工除可向直屬部門主管報告外，亦可直接向總經理或透過公司內外部網站均設置專門電子信箱，提供員工及相關人員舉報任何不正當的從業行為，並由公司指定資深管理階層親自處理。	無差異
(二) 公司是否訂定受理檢舉事項之調查標準作業程序及相關保密機制？	✓		(二)本公司已定訂「行為準則」、「誠信經營守則」及「誠信經營作業程序及行為指南」，包含受理檢舉事項之調查作業程序及相關保密機制。	無差異
(三) 公司是否採取保護檢舉人不因檢舉而遭受不當處置之措施？	✓		(三)本公司於「行為準則」中訂定對任何人以檢舉不當行為，不會遭受任何形式的報復。如任何人認為其因上述行為而遭受報復時，即應向其上級或本公司行政管理部報告。	無差異
四、加強資訊揭露				
(一) 公司是否於其網站及公開資訊觀測站，揭露其所訂誠信經營守則內容及推動成效？	✓		(一)本公司網站 http://www.gialens.com.tw 及公開資訊觀測站中揭露訂定之誠信經營守則內容及年報中詳盡揭露誠信經營相關資訊。	無差異
五、公司如依據「上市上櫃公司誠信經營守則」訂有本身之誠信經營守則者，請敘明其運作與所訂守則之差異情形：本公司已訂定「行為準則」、「誠信經營守則」及「誠信經營作業程序及行為指南」公司所有同仁、經理人及董事會成員均必須遵守本規範及相關辦法之規定，並遵循上述守則運作，無差異。				
六、其他有助於瞭解公司誠信經營運作情形之重要資訊（如公司檢討修正公司訂定之誠信經營守則等情形）：本公司秉持六大經營理念(小而美、變形蟲組織、正派經營手法、最好的客戶服務、創新創意、品質管理)，對內：員工有暢通的溝通管道；對外：重要客戶業務往來已長達10年以上，與客戶協商、履行契約內容，並以公平道德的方式來爭取、協商與履行所有的契約。				

(八)公司如有訂定公司治理守則及相關規章者，應揭露其查詢方式：

1.本公司已依「上市上櫃公司治理實務守則」訂定下列相關規章及辦法：

- (1) 股東會議事規則
- (2) 董事會議事規範
- (3) 董事及監察人選舉辦法
- (4) 取得及處份資產處理程序
- (5) 行為守則
- (6) 背書保證作業辦法
- (7) 資金貸與他人作業辦法
- (8) 子公司監理作業辦法
- (9) 關係人交易管理辦法
- (10) 薪資報酬委員會組織規程
- (11) 公司治理實務守則
- (12) 集團風險管理政策
- (13) 防範內線交易辦法
- (14) 誠信經營守則
- (15) 誠信經營作業程序及行為指南

2.查詢方式：本公司網站 <http://www.gialens.com.tw> 公開資訊項下。

(九)其他足以增進對公司治理運作情形之瞭解的重要資訊，得一併揭露

1.如本章第三節第(十四)項「風險管理政策及組織架構」說明。

本公司於董事會定期討論公司風險相關事宜。

2.經理人及內部稽核主管，參與公司治理進修情形：

職稱	姓名	就任日期	進修日期		主辦單位	課程名稱	進修時數	進修是否符合規定
			起	迄				
行政部暨財務部經理	黃菽萍	83.1.1	107. 3.29	107. 3.30	財團法人中華民國會計研究發展基金會	發行人證券商證券交易所會計主管持續進修班	12	是
			107.11.14	107.11.14	勤業眾信聯合會計師事務所	2018US.SEC AND ACCOUNTING UPDATE SEMINAR	3	是
稽核主管	陸芸平	103.10.8	107. 3.13	107. 3.13	財團法人中華民國證券櫃檯買賣中心	第五屆公司治理評鑑說明會	2.5	是
			107. 8.27	107. 8.27	財團法人中華民國證券暨期貨市場發展基金會	透視職場舞弊類型	6	是
			107.12.17	107.12.17	財團法人中華民國證券暨期貨市場發展基金會	從國際反貪腐稽核談第三方風險管理	6	是

3.公司相關財務資訊透明人員，其取得主管機關指名之相關證照情形：

內部稽核師：共 1 人。

ISO9001 內部稽核員：21 人

4.公司內部重大資訊處理作業程序：

本公司訂有「防範內線交易管理辦法」，供本公司之董事、監察人及經理人及相關防範內線交易適用對象遵循，以避免本公司資訊不當洩漏，確保對外發表資訊之及時性與正確性。

(十)內部控制制度執行狀況應揭露下列事項：

1.內部控制聲明書：請參考下一頁。

2.會計師專案審查內部控制制度審查報告：

本公司未委託會計師專案審查內部控制制度，故無會計師審查報告。

寶利徠光學科技股份有限公司
內部控制制度聲明書

日期：108年 2月26日

本公司民國 107 年度之內部控制制度，依據自行評估的結果，謹聲明如下：

- 一、本公司確知建立、實施和維護內部控制制度係本公司董事會及經理人之責任，本公司業已建立此一制度。其目的係在對營運之效果及效率(含獲利、績效及保障資產安全等)、報導具可靠性、及時性、透明性及符合相關規範暨相關法令規章之遵循等目標的達成，提供合理的確保。
- 二、內部控制制度有其先天限制，不論設計如何完善，有效之內部控制制度亦僅能對上述三項目標之達成提供合理的確保；而且，由於環境、情況之改變，內部控制制度之有效性可能隨之改變。惟本公司之內部控制制度設有自我監督之機制，缺失一經辨認，本公司即採取更正之行動。
- 三、本公司係依據「公開發行公司建立內部控制制度處理準則」(以下簡稱「處理準則」)規定之內部控制制度有效性之判斷項目，判斷內部控制制度之設計及執行是否有效。該「處理準則」所採用之內部控制制度判斷項目，係為依管理控制之過程，將內部控制制度劃分為五個組成要素：1.控制環境，2.風險評估，3.控制作業，4.資訊與溝通，及5.監督作業。每個組成要素又包括若干項目。前述項目請參見「處理準則」之規定。
- 四、本公司業已採用上述內部控制制度判斷項目，評估內部控制制度之設計及執行的有效性。
- 五、本公司基於前項評估結果，認為本公司於民國107年12月31日的內部控制制度(含對子公司之監督與管理)，包括瞭解營運之效果及效率目標達成之程度、報導係屬可靠、及時、透明及符合相關規範暨相關法令規章之遵循有關的內部控制制度等之設計及執行係屬有效，其能合理確保上述目標之達成。
- 六、本聲明書將成為本公司年報及公開說明書之主要內容，並對外公開。上述公開之內容如有虛偽、隱匿等不法情事，將涉及證券交易法第二十條、第三十二條、第一百七十一條及第一百七十四條等之法律責任。
- 七、本聲明書業經本公司民國108年 2月26日董事會通過，出席董事7人中，無人持反對意見，均同意本聲明書之內容，併此聲明。

寶利徠光學科技股份有限公司

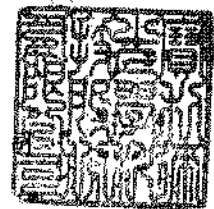

董事長：宋一新



總經理：李瑞賢



(十一)最近年度及截至年報刊印日止公司及其內部人員依法被處罰、公司對其內部人員違反內部控制制度規定之處罰、主要缺失與改善情形：無此情事。

1.最近年度及截至年報刊印日止，公司及其內部人員並無被依法處罰事件。

2.公司對其內部人員違反內部控制制度規定之處罰：無此情事。

3.最近年度及截至年報刊印日止，主要缺失與改善情形：無此情事。

(十二)最近年度截至年報刊印日止，股東會及董事會之重要決議：

1.107 年股東常會重要決議事項及執行情形

(1)承認民國 106 年度之營業報告書及財務報表

執行情形：決議通過

(2)106 年度盈餘分派案

執行情形：決議通過，並依股東會通過金額配發現金股利新台幣 46,635,510 元，訂定 107 年 6 月 20 日為除息基準日，107 年 7 月 13 日為現金股利發放日，並已執行完成。

(3)討論修訂公司章程案

執行情形：決議通過，已於107年6月1日獲經濟部回函准予變更登記，並公告於網站，公司已依修訂後之公司章程運作。

2.董事會重要決議

董事會日期	重要討論事項	決議
107.2.22 第九屆第六次董事會	(一) 討論民國 106 年度財務報表及營業報告書案。 (二) 討論民國 106 年度盈餘分配案。 (三) 討論民國 106 年度「內部控制制度聲明書」案。 (四) 擬訂民國 107 年度股東常會召開時間、地點、事由及停止過戶期間。 (五) 評估簽證會計師適任性及獨立性案。 (六) 修訂內部控制制度及「對子公司監理辦法部分條文案」。 (七) 美國子公司 Solidar Express Coatings, LLC 資金貸與案。	(一) 經全體出席董事無異議照案通過。 (二) 經全體出席董事無異議照案通過。 (三) 經全體出席董事無異議照案通過。 (四) 經全體出席董事無異議照案通過。 (五) 經全體出席董事無異議照案通過。 (六) 經全體出席董事無異議照案通過。 (七) 經全體出席董事無異議照案通過。
107.5.9 第九屆第七次董事會	(一) 美國子公司 THIN-TECH LENS 資金貸與案。 (二) 盧森堡子公司 THINTECHLENS 資金貸與案。	(一) 經全體出席董事無異議照案通過。 (二) 經全體出席董事無異議照案通過。
107.5.29 第九屆第八次董事會	(一) 本公司簽證會計師公費案。	(一) 經全體出席董事無異議照案通過。
107.8.6 第九屆第九次董事會	(一) 公司營利事業登記地址遷址暨變更地址案。 (二) 修訂薪酬委員會章程案。 (三) 直接投資事業銀行貸款額度背書保證案。	(一) 經全體出席董事無異議照案通過。 (二) 經全體出席董事無異議照案通過。 (三) 經全體出席董事無異議照案通過。

	(四) 盧森堡子公司 THINTECHLENS 資金貸與案	(四) 經全體出席董事無異議照案通過。
107.11.6 第九屆第十次董事會	(一) 醫療器材製造業藥商申請設立暨變更監製人員案。 (二) 訂定 108 年度之年度會議計畫案。 (三) 訂定檢舉制度案。 (四) 子公司 American Polylite, Inc. 對外投資案。	(一) 經全體出席董事無異議照案通過。 (二) 經全體出席董事無異議照案通過。 (三) 經全體出席董事無異議照案通過。 (四) 經全體出席董事無異議照案通過。
107.12.14 第九屆第十一次董事會	(一) 民國 108 年度預算案。 (二) 美國子公司 American Polylite, Inc. 資金貸與案。 (三) 審核民國 107 年度董事、監察人酬勞提撥比率案。 (四) 審核民國 107 年度員工酬勞提撥比率案。 (五) 107 年度執行長及經理人之績效評估、年終獎金案。 (六) 108 年度執行長及經理人之績效目標。 (七) 108 年度執行長及經理人之調薪案。 (八) 審查 107 年度內部稽核之績效評估。 (九) 108 年度稽核計畫案。 (十) 修訂「取得及處分資產處理程序」部分條文案。 (十一) 銀行貸款額度案。	(一) 經全體出席董事無異議照案通過。 (二) 經全體出席董事無異議照案通過。 (三) 經全體出席董事無異議照案通過。 (四) 經全體出席董事無異議照案通過。 (五) 經全體出席董事無異議照案通過。 (六) 經全體出席董事無異議照案通過。 (七) 經全體出席董事無異議照案通過。 (八) 經全體出席董事無異議照案通過。 (九) 經全體出席董事無異議照案通過。 (十) 經全體出席董事無異議照案通過。 (十一) 經全體出席董事無異議照案通過。
108.2.26 第九屆第十二次董事會	(一) 討論民國 107 年度財務報表及營業報告書案。 (二) 討論民國 107 年度盈餘分配案。 (三) 審核民國 107 年度董事、監察人酬勞提撥比率暨個別酬勞案。 (四) 審核民國 107 年度員工酬勞提撥比率暨經理人個別酬勞案。 (五) 民國 107 年度「內部控制制度聲明書」案。 (六) 擬訂民國 108 年度股東常會召開時間、地點、事由及停止過戶期間。 (七) 評估簽證會計師適任性及獨立性案。 (八) 子公司 THINTECHLENS EUROPE S.A.R.L. 清算案。 (九) 美國子公司 THIN-TECH LENS 資金貸與案。 (十) 美國子公司 American Polylite, Inc. 資金貸與案。 (十一) 銀行貸款額度案暨對美國子公司 American Polylite, Inc. 背書保證案。 (十二) 執行長勞工退休金發放案。 (十三) 財務長退休暨退休金發放案。	(一) 經全體出席董事無異議照案通過。 (二) 經全體出席董事無異議照案通過。 (三) 經全體出席董事無異議照案通過。 (四) 經全體出席董事無異議照案通過。 (五) 經全體出席董事無異議照案通過。 (六) 經全體出席董事無異議照案通過。 (七) 經全體出席董事無異議照案通過。 (八) 經全體出席董事無異議照案通過。 (九) 經全體出席董事無異議照案通過。 (十) 經全體出席董事無異議照案通過。 (十一) 經全體出席董事無異議照案通過。 (十二) 經全體出席董事無異議照案通過。 (十三) 經全體出席董事無異議照案通過。

(十三)最近年度及截至年報刊印日止董事或監察人對董事會通過重要決議有不同意見且有紀錄或書面聲明者，其主要內容：無此情形。

(十四)最近年度及截至年報刊印日止，與公司有關人士(包含董事長、總經理、會計主管、財務主管、研發主管及內部稽核主管等)辭職解任情形之彙總：無此情形。

(十五)公司風險管理政策及組織架構：

(1)本公司風險管理政策之說明

1	本公司為加強內部控制，並增進企業風險之管理，含風險偵測、評估、報告及處理，特制定本風險管理政策。
2	本公司設置三級風險管理組織（主要部門至稽核室呈報董事會）均有明文運作模式，目標為達成全員並全面風險控管，並依風險管理結果，修正及調整次年度之內部控制制度及年度稽核計畫。
3	本公司為提高「風險管理」資訊揭露透明度，依主管機關之規定，將風險管理政策、重要風險評估事項、風險管理之組織與運作等資訊，於本公司網站及年報揭露。

(2)風險管理之重要風險評估事項

0	資訊揭露指定項目	0-1	匯率、利率、通貨膨脹、法律、政治等外在因素，造成部門損失之風險
1	業務或服務之風險	1-1	因業務或服務本身之品質不良及交付糾紛(如交期規格不符等)或違反法令(如有毒及侵權等)之賠償風險
		1-2	業務或服務產生過程(如環境污染或安全事故等)之賠償風險
		1-3	因業務或服務從事人員，其職務／兼職／薪給／考評等配置不當，直接或間接產生業務或服務損失之風險
2	財務之風險	2-1	擔保抵押不足之應收帳款或代收代付
		2-2	本年度未提列之累積損失
		2-3	從事證期局重點高風險操作(如資金貸予他人、為他人背書、衍生性金融操作、關係人交易等)
3	資產之風險	3-1	發生災害(如火災及爆炸)或受天災影響(如水災、風災、地震等)之風險
		3-2	發生人為破壞、竊盜之風險

(3)風險管理之組織與運作

風險管理組織	第一級	第二級	第三級
負責部門	各主要部門	稽核室	董事會
運作模式	日常執行各項控制作業時，或於每年針對重要風險評估事項及進行部門經營風險自我評估，如發現經營風險預估發生機率為中～高，則必須將該重要風險評估事項及其降低本項經營風險措施，向第二、三級風險管理組織通報，並列入次年度內部控制制度修正。	於彙整年度部門經營風險自我評估時，或於執行年度稽核計畫時，如發現第一級風險管理組織之經營風險預估發生機率為中～高，則必須將該重要風險評估事項及其降低本項經營風險措施，列入次年度內部控制制度修正及稽核計畫調整，向第三級風險管理組織提報。	針對第一、二級風險管理組織，依左列風險管理事項，呈送之次年度內部控制制度修正及稽核計畫調整案，審核通過後實施。

四、會計師公費資訊：

(一) 會計師公費：

會計師事務所名稱	會計師姓名		查核期間	備註
勤業眾信聯合會計師事務所	趙永祥	林安惠	107.1.1~107.12.31	無

金額單位：新臺幣千元

金額級距 \ 公費項目		審計公費	非審計公費	合計
1	低於 2,000 千元	-	-	-
2	2,000 千元 (含) ~ 4,000 千元	2,650	-	2,650
3	4,000 千元 (含) ~ 6,000 千元	-	-	-
4	6,000 千元 (含) ~ 8,000 千元	-	-	-
5	8,000 千元 (含) ~ 10,000 千元	-	-	-
6	10,000 千元 (含) 以上	-	-	-

會計師公費資訊

金額單位：新臺幣千元

會計師事務所名稱	會計師姓名	審計公費	非審計公費					會計師查核期間	備註
			制度設計	工商登記	人力資源	其他	小計		
勤業眾信聯合會計師事務所	趙永祥	2,650	0	0	0	0	0	107.1.1~107.12.31	無
	林安惠								

- (二) 給付簽證會計師、簽證會計師所屬事務所及其關係企業之非審計公費占審計公費之比例達四分之一以上者，應揭露審計與非審計公費金額及非審計服務內容：不適用。
- (三) 更換會計師事務所且更換年度所支付之審計公費較更換前一年度之審計公費減少者，應揭露更換前後審計公費金額及原因：不適用。
- (四) 審計公費較前一年度減少達百分之十五以上者，應揭露審計公費減少金額、比例及原因：不適用。

五、更換會計師資訊：

(一)關於前任會計師

更 換 日 期	108.2.26		
更換原因及說明	配合勤業眾信聯合會計師事務所內部會計師輪調工作，由趙永祥會計師及林安惠會計師變更為鄭欽宗會計師及趙永祥會計師。		
說明係委任人或會計師終止或不接受委任	當事人情況	會計師	委任人
	主動終止委任	V	
	不再接受(繼續)委任		
最新兩年內簽發無保留意見以外之查核報告書意見及原因	無此情形		
與發行人有無不同意見	有		會計原則或實務
			財務報告之揭露
			查核範圍或步驟
			其 他
	無	V	
說明			
其他揭露事項 (本準則第十條第六款第一目之四至第一目之七應加以揭露者)	不適用		

(二)關於繼任會計師

事務所名稱	勤業眾信聯合會計師事務所
會計師姓名	鄭欽宗、趙永祥
委任之日期	108.2.26
委任前就特定交易之會計處理方法或會計原則及對財務報告可能簽發之意見諮詢事項及結果	無
繼任會計師對前任會計師不同意見事項之書面意見	無

(三)前任會計師對本準則第10條第6款第1目及第2目之3事項之復函：無此情事。

六、公司之董事長、總經理、負責財務或會計事務之經理人，最近一年內曾任職於簽證會計師所屬事務所或其關係企業者：無此情事。

七、最近年度及截至年報刊印日止，董事、監察人、經理人及持股比例超過百分之十之股東股權移轉及股權質押變動情形。

(一)股權變動情形：

職 稱	姓 名	107 年度		當年度截至 4 月 30 日止	
		持有股數 增(減)數	質押股數 增(減)數	持有股數 增(減)數	質押股數 增(減)數
董事長	宋一新	200,000	0	116,000	0
董事	葉慧貞	0	0	0	0
董事	寶島光學科技(股)公司(代表人：張立徽)	0	0	0	0
董事	寶島光學科技(股)公司(代表人：周克倫)	0	0	0	0
董事	ESSILOR AMERA Pte.Ltd.	0	0	0	0
獨立董事	李宣進	0	0	0	0
獨立董事	何如祥	0	0	0	0
監察人	蘇清田	0	0	0	0
監察人	鄭寶德	0	0	0	0
具獨立職能 監察人	陳坤輝	0	0	0	0
總經理	李瑞賢	0	0	0	0
副總經理	倪鏡如	0	0	0	0
行政部暨財務 部經理	黃菽萍	0	0	0	0

(二)關係人股權移轉資訊：無。

(三)關係人股權質押資訊：無。

八、持股比例占前十大股東，其相互間之關係資料：

108 年 4 月 30 日；單位：仟股

姓名	本人持有股份		配偶、未成年子女持有股份		利用他人名義合計持有股份		前十大股東相互間具有關係人或為配偶、二親等以內之親屬關係者其名稱或姓名及關係		備註
	股數	持股比例(%)	股數	持股比例(%)	股數	持股比例(%)	名稱	關係	
寶島光學科技(股)公司	6,645	14.25	0	0	0	0	無	無	
代表人：蔡國洲	0	0	0	0	0	0	無	無	
ESSILOR AMERA Pte. Ltd.	4,155	8.91	0	0	0	0	無	無	
代表人：Eric Bernard	0	0	0	0	0	0	無	無	
宋一新	2,188	4.69	0	0	0	0	無	無	
葉慧貞	960	2.06	0	0	0	0	無	無	
蘇清田	773	1.66	0	0	0	0	蘇淑鈴	父女	
許邦駿	723	1.55	0	0	0	0	無	無	
黃明珍	627	1.34	0	0	0	0	無	無	
吳勇鋒	600	1.29	0	0	0	0	無	無	
蘇淑玲	505	1.08	0	0	0	0	蘇清田	父女	
陳建勳	500	1.07	0	0	0	0	無	無	

九、公司之董事、監察人、經理人及公司直接或間接控制之事業對同一轉投資事業之持股數，並合併計算綜合持股比例。

107 年 12 月 31 日；單位：千股；%

轉投資事業	本公司投資		董事、監察人、經理人及直接或間接控制事業之投資		綜合投資	
	股數	持股比例	股數	持股比例	股數	持股比例
依視路寶利徠光學股份有限公司	3,568	49	0	0	3,568	49
寶利徠光學香港有限公司	7,105	49	0	0	7,105	49
Canada Visionworks	100	33.33	0	0	100	33.33

肆、募資情形

一、資本及股份

(一)股本來源

1.股份種類

108年4月30日；單位：股

股份種類	核定股本			備註
	流通在外股份	未發行股份	合計	
普通股(記名式)	46,635,510	3,364,490	50,000,000	上櫃股票

2.股本形成經過

單位：金額：仟元；股數：仟股

年月	發行價格	核定股本		實收股本		備註		
		股數	金額	股數	金額	股本來源	現金以外之財產抵充股款者	其他
82.09.10	10	12,000	120,000	4,450	44,500	公司創立(現金)	-	經(82)商 119627 號
82.11.09	10	12,000	120,000	10,450	104,500	現金增資	-	經(82)商 124001 號
83.04.28	10	12,000	120,000	12,000	120,000	現金增資	-	經(83)商 111605 號
84.04.20	12	17,000	170,000	13,320	133,200	現金增資	-	經(84)商 105494 號
86.04.01	12	19,950	199,500	19,950	199,500	現金增資	-	經(86)商 107375 號
86.09.18	12	26,600	266,000	26,600	266,000	現金增資	-	經(86)商 107398 號
92.07.10	10	30,000	300,000	27,078	270,788	盈餘轉增資	-	府建商字第 09212410610 號
93.07.26	10	50,000	500,000	33,912	339,123	盈餘轉增資	-	府建商字第 09316059120 號
97.06.25	10	50,000	500,000	37,473	374,731	盈餘轉增資	-	經授中字第 09732427240 號
98.08.04	10	50,000	500,000	41,113	411,130	現金增資	-	金管證一字第 0980008258 號
102.4.10	10	50,000	500,000	43,215	432,152	可轉換公司債	-	經授中字第 10233362750 號
102.7.3	10	50,000	500,000	46,635	466,355	轉換普通股	-	經授中字第 10233686220 號

(二)股東結構

單位：股；108年4月30日

股東結構 數量	政府機構	金融機構	其他法人	外國機構 及外人	個人	合計
人數	0	0	18	15	3,757	3,790
持有股數	0	0	7,027,862	4,702,112	34,905,536	46,635,510
持股比例(%)	0.00%	0.00%	15.07%	10.08%	74.85%	100.00%

(三)股權分散情形

單位：股；108 年 4 月 30 日

持股分級	股東人數	持有股數	持股比例(%)
1 至 999	266	34,355	0.07
1,000 至 5,000	2,637	5,391,872	11.56
5,001 至 10,000	432	3,572,392	7.66
10,001 至 15,000	116	1,513,733	3.25
15,001 至 20,000	78	1,473,375	3.16
20,001 至 30,000	86	2,171,128	4.66
30,001 至 40,000	45	1,640,505	3.52
40,001 至 50,000	28	1,269,726	2.72
50,001 至 100,000	47	3,428,299	7.35
100,001 至 200,000	29	3,809,820	8.17
200,001 至 400,000	14	3,785,622	8.12
400,001 至 600,000	4	1,874,320	4.02
600,001 至 800,000	4	2,722,293	5.84
800,001 至 1,000,000	1	960,338	2.06
1,000,001 以上	3	12,987,732	27.84
合計	3,790	46,635,510	100.00

(四)主要股東名單(股權比例達百分之五或股權比例前十名)

單位：股；108 年 4 月 30 日

股份 主要股東名稱	持有股數	持股比例(%)
寶島光學科技(股)公司法人代表	6,645,125	14.25
ESSILOR AMERA Pte. Ltd.	4,154,513	8.91
宋一新	2,188,094	4.69
葉慧貞	960,338	2.06
蘇清田	772,532	1.66
許邦駿	723,000	1.55
黃明珍	626,504	1.34
吳勇鋒	600,257	1.29
蘇淑玲	504,628	1.08
陳建勳	500,465	1.07

(五)最近二年度每股市價、淨值、盈餘及股利資料

單位：仟股

項目 \ 年度		106 年	107 年	當 年 度 截 至 108 年 4 月 30 日
每股市價	最 高	25.00	22.20	26.40
	最 低	19.20	18.10	18.85
	平 均	22.25	19.72	22.55
每股淨值	分 配 前	19.80	20.33	20.78
	分 配 後	18.8	(註 1)	-
每股盈餘	加權平均股數	46,635	46,635	46,635
	每股盈餘	0.05	1.37	0.44(註 2)
每股股利	現金股利	1	2(註 1)	-
	無償配股	-	-	-
	累積未付股利	-	-	-
	無償配股	-	-	-
投資報酬分析	本益比	445	14	-
	本利比	22.25	9.86	-
	現金股利殖利率	0.04	0.10	-

註 1：107 年度盈餘分配須經 108 年股東常會通過。

註 2：係 108 年 1 月 1 日至 3 月 31 日之每股盈餘。

(六)公司股利政策及執行狀況

1. 公司章程所訂之股利政策

本公司年度總決算如有盈餘，應先提繳稅款，彌補累積虧損，次提撥百分之十為法定盈餘公積（但法定盈餘公積已達本公司資本總額時不在此限），並視需要或依法令規定提列或迴轉特別盈餘公積外，以餘額全部或部分連同累積未分配盈餘，由董事會視營運情況擬具盈餘分配議案，提請股東會決議分派股東股息紅利。本公司股利政策，係配合目前及未來之發展計畫、考量投資環境、資金需求及國內外競爭狀況，並兼顧股東利益等因素。

股東紅利中發放金額不低於當年度可分配盈餘之 20% 為原則，其中現金紅利為股東紅利總額之 10% 以上。本公司因目前正值企業生命週期之成長階段，未來將持續朝向提升製程及研發技術之方向發展，基於營運資金需求及長期財務規劃，本公司股利政策擬採取平衡股利政策，以兼顧股利平衡與股東權益為原則，每年得依法由董事會擬具分配案，提報股東會決議調整之。

2. 本年度擬分配股利之情形

本公司 107 年度盈餘分配案，經 108 年 2 月 26 日經董事會通過未經股東常會通過決議如下：

本公司民國 107 年度稅後純益為新台幣 63,922,085 元，於加計以前年度累積未分配盈餘、確定福利計畫再衡量調整數認列於保留盈餘、提列法定盈餘公積及依法提列特別盈餘公積後，可供分配盈餘為新台幣 107,944,008 元，擬依公司法及公司章程規定分配，股東紅利新台幣 93,271,020 元，每股配發現金

2元，發放至元為止，元以下捨去；其畸零款合計數計入本公司之其他收入。
俟股東常會通過後授權董事長另訂配息基準日、發放日及其他相關事宜。

3.本公司預期股利政策無重大變動。

(七)本年度擬議之無償配股對公司營業績效及每股盈餘之影響：

本公司無須依「公開發行公司公開財務預測資訊處理準則」規定公開財務預測資訊，故不適用。

(八)員工酬勞及董事、監察人酬勞：

1.公司章程所載員工酬勞及董事、監察人酬勞之成數或範圍：

本公司年度如有獲利，應提撥不低於1.5%為員工酬勞，由董事會決議以股票或現金分派發放，其員工個別酬勞，公司經理人依其績效調整之；另本公司得以上開獲利數額，由董事會決議提撥不高於3%為董監酬勞。員工酬勞及董監酬勞分派案應提股東會報告。

訂定酬金之程序，以本公司之「董事會、監察人與功能性委員績效考核辦法」作為評核之依循，除參考公司整體的營運績效、產業未來經營風險及發展趨勢，亦參考個人的績效達成率及對公司績效的貢獻度，而給予合理報酬，相關績效考核及薪酬合理性均經薪資報酬委員會及董事會審核，並隨時視實際經營狀況及相關法令適時檢討酬金制度，以謀公司永續經營與風險控管之平衡。但公司尚有累積虧損時，應預先保留彌補數額，再依前項比例提撥員工酬勞及董監酬勞。

2.本期估列員工酬勞及董事、監察人酬勞金額之估列基礎、配發股票紅利之股數計算基礎及實際配發金額若與估列數有差異時之會計處理：於實際發放年度調整當年度費用。

3.盈餘分配議案業經董事會通過，尚未經股東會決議者：

(1)董事會通過之擬議配發員工酬勞現金金額、股票金額及董事、監察人酬勞金額。若與認列費用年度估列金額有差異者，應揭露差異數、原因及處理情形：於實際發放年度調整當年度費用。

(2)董事會通過之擬議配發員工酬勞股票金額占本期稅後純益及員工酬勞總額合計數之比例：不適用。

(3)考慮擬議配發員工酬勞及董事、監察人酬勞後之設算每股盈餘。員工酬勞及董事、監察人酬勞已費用化，故不適用。

4.盈餘分配議案業經股東會決議者：不適用。

5.前一年度員工酬勞及董事、監察人酬勞之實際配發情形（包括配發股數、金額及股價）、其與認列員工酬勞及董事、監察人酬勞有差異者並應敘明差異數、原因及處理情形。

(1) 前一年度實際配發員工酬勞0元及董監酬勞0元。

(2) 董事會決議配發之員工酬勞及董監酬勞與財務報表認列之員工酬勞及董監酬勞並無差異。

(九)公司買回本公司股份情形：最近三年未有買回公司股份之情形。

二、公司債辦理情形：無此情形。

三、特別股發行情形：無此情形。

四、參與海外存託憑證發行情形：無此情形。

五、員工認股權憑證、限制員工權利新股發行情形：無此情形。

六、併購或受讓他公司股份發行新股辦理情形：無此情形。

七、資金運用計畫執行情形：本公司未發行或私募有價證券取得資金，無該相關資金運用計畫。

伍、營運概況

一、業務內容

(一)業務範圍

1.所營業務之主要內容

各種聚碳酸酯(PC)及其他材料製品之矯正用光學鏡片、偏光鏡片及變色鏡片等製造、加工、研發、技術授權、進出口買賣等業務。

2.營業比重

單位：新台幣仟元

	107 年度		106 年度	
營業項目	營業額	營業比重(%)	營業額	營業比重(%)
白片	87,746	19.10	90,058	22.64
加膜片	201,419	43.85	194,606	48.92
其他	170,193	37.05	113,165	28.44
總計	459,358	100.00	397,829	100.00

3.公司目前之商品項目

- a.視力矯正用球面及非球面近視、老花、漸進多焦點等光學鏡片。
- b.偏光鏡片。
- c.鍍膜及超滑鍍膜產品。
- d.不沾灰塵、不打滑 PC 鏡片。
- e.變色鏡片。
- f.變色偏光鏡片。
- g. Thin-Tech 狐彎軟體授權新客戶。
- h. 抗藍光鏡片。

4.計劃開發之新產品

- a.高 UV 阻絕之光學鏡片。

(二).產業概況

1.產業之現況與發展

(1)產業規模與現況

全球眼鏡市場(含鏡框、太陽眼鏡、隱形眼鏡等)一年總產值約新台幣 9,500 億元。其中光學鏡片產業每年約有 10 億片，總產值約新台幣 3,000 億元，佔總眼鏡市場的三分之一，依地區分佈，亞洲及太平洋區約佔 40%、北美洲約佔 20%、歐洲約佔 18%，其他佔 22%等。

光學鏡片產業中，以法國 Essilor 居領導地位，總體市佔率約佔全球 50%，其次依序為日本 HOYA、德國 CARL ZEISS，前三名約佔全球 70%市佔率。太陽眼鏡一年約有 3,000 億的產值，其中有度數的太陽眼鏡約 300 億，並每年以 6~8% 快速成長，這個新市場是個低度開發的市場，直到近幾年科技的進步，才解決了技術上的裝配問題。

(2)光學鏡片的材質與使用

光學鏡片在材質分類，主要有光學玻璃、樹脂及聚碳酸酯(PC)三種。

- A.光學玻璃鏡片：本身耐候性佳，但熔點較高需經高溫高壓模造再研磨而成，所須製程較耗能源，屬高噪音及人力密集之工業。且玻璃鏡片較重，配戴時壓力較大，鏡片亦容易破碎，現已逐漸被淘汰。
- B.樹脂光學鏡片：安全性雖比玻璃鏡片佳，但其係鑄造成形，製造需用到很多玻璃模仁，費用較高。其製程所費時間很長，用到之土地面積較大，亦屬高污染，高人力密集之工業。目前多已移到工資較低之國家製造。
- C.聚碳酸酯(PC)光學鏡片：屬超耐撞擊，材質較輕且比玻璃及樹脂更安全之光學鏡片。可用射出成形之方式製造，其製程很短，屬高科技低耗能及可自動化生產之工業。生產成本亦較低，廢料又可回收，已成光學鏡片發展之主要趨勢。
- PC 鏡片僅為光學鏡片產業中的材質之一，目前佔全球總體光學鏡片市場約 9% 左右。依地區分佈，PC 鏡片在美國鏡片市場佔有率約為 81% 最大，其次歐洲約為 5%、南美洲約為 10%、亞太及其他地區約為 4%。市佔率法國 Essior 約佔 45%，寶利徠與美國 Vision Ease 各佔 14%，前三名約佔全球 73% 左右。

(3)未來的產業趨勢

目前全球光學鏡片的總體市場成長約 2~3%，大部分成長是由開發中國家如中國大陸、印度、南美、東歐等內需市場提升而來。雖然光學鏡片市場成長率僅約 3%，但性質屬於生活必需品，故與人口數及所得購買力息息相關。因此未來的產業趨勢成長勢必與下列因素密切結合：

- A.一般較傳統的玻璃或樹脂鏡片將會在開發中國家的銷售數量中成長，如金磚四國等，所得的提高帶來生活品質的提升，也是視力矯正所必須付出的代價。
- B.在一般已開發國家，數量已趨於飽和，整體市場將不會有成長，但是如 PC 鏡片或高折鏡片等產品，不但附加價值高，也是一般消費者樂於轉換的新產品，因此會逐漸取代一般傳統的玻璃或樹脂鏡片。不過鏡片與其他產業產品特性不同，它不但是耐久財，同時也無立即更換的特性，一般消費者更換或配戴新眼鏡的時間長度約為 2 年。

因此未來開發國家鏡片市場成長完全繫於新產品或新技術的開發能力，例如變色片、抗藍光鏡片等。對於一般性樹脂或矯正用鏡片只會往較落後的地區銷售，然而，全球未配戴視力矯正的人口尚有 25 億人口，因此一般傳統的玻璃或樹脂鏡片亦不會像其他產業一樣被高新科技產品立即淘汰。例如，目前 CR-39 材質的鏡片已在市場上有 50 年銷售歷史，其市佔率仍在 40% 左右，玻璃鏡片已超過 150 年市佔率仍有 27%。

2.產業上、中、下游之關聯性

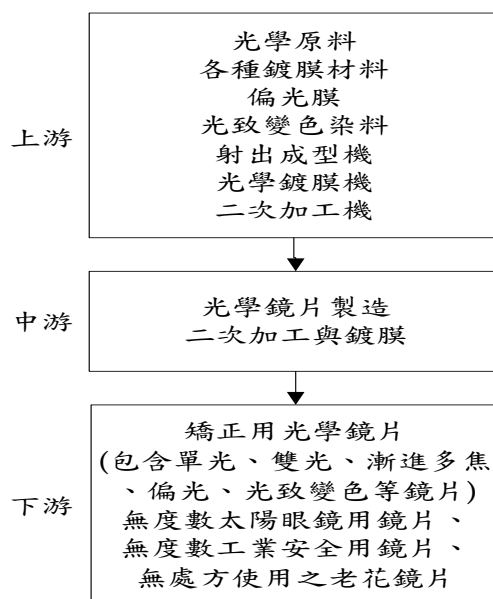

PC光學鏡片產業結構大致可區分為上游原材料業及設備業、中游光學鏡片製造業及加工業，下游應用領域則包含眼科或眼鏡店用校正鏡片、眼睛防護或視力校正產品等。

上游原材料業及設備業包括優質透光性光學材料、奈米鍍膜材料、偏光膜、高階光致變色染料、高精度射壓成型機及車削機等，均需仰賴進口。中游光學鏡片製造業及加工業主要為光學鏡片的成形製造以及後段的表面加工。

下游應用方面涵蓋範圍極廣，包含眼科用光學校正鏡片及其他功能性之眼睛防護或視力校正光學產品。

3.產品之發展趨勢及競爭情形

(1).產品之發展趨勢

A.新材質之開發

為滿足消費者追求輕、薄、安全、美觀等需求，上游光學材料廠商無不全力開發更新、更好、更薄的高折射率材質，以期下游光學鏡片製造廠商能製造出新一代的鏡片，此種高分子材料的開發，不但須符合無雜質高透光率的基本要求，而且還須具有提供消費者更好的特點以及良好的後工程加工特性，才能創造出一副新好鏡片。

目前上游光學材料廠商有熱塑性塑膠粒與固塑性單體兩方向的材質開發，本公司生產係採用熱塑性塑膠粒加以射出製造而成。

截至目前為止，上游市場尚未有成功開發熱塑性新塑膠粒以供射出生產用。

B.新功能之開發

「視力矯正」已不能滿足當今消費者對追求生活品質提昇的需求，鏡片製造廠商將不斷開發出新功能性，具有保健、安全、容易保養、方便等多功能的鏡片。

為提升鏡片附加價值，鏡片製造廠商將致力開發各種不同的功能鏡片，提供消費者最佳的選擇，例如：不沾油漬鏡片、不沾灰塵鏡片、抗電磁波鏡片、抗紅外線鏡片、防菌鏡片、防霧鏡片、可染色鏡片、偏光鏡片

及變色鏡片...等等。

C.鏡片製造技術或二次加工新製程之提昇

另在鏡片製造方面會積極往自動化或簡易程序發展，甩脫勞力密集生產方式的包袱。

針對個別消費者眼球生理、視力需求、生活形態、職業等特性，利用先進數位電腦精密車削技術、簡易拋光等二次加工，生產出個人化的鏡片，滿足M型社會頂端的消費者需求。

(2).競爭情形

PC光學鏡片產業關鍵技術之一「保壓射出」(compression-fill)係源自於美國GMV公司專利。1980年代時由美國GMV公司授權PC鏡片製造商Vision Ease與Essilor製造，也是PC光學鏡片產業的先驅者。

本公司於民國82年成立即取得美國GMV公司專利授權，目前本公司生產規模與美國Vision Ease相當，並列全球第二位。

本公司除了擁有該項專利授權外，更與美國API公司共同開發了先進的模具組合，再搭配由本公司開發的全自動鍍膜機，創新了第一座全自動光學鏡片生產線。

光學鏡片製造技術牽涉甚廣，其後工程硬膜加工非常重要，不但須符合光學品質，同時還要耐磨耐刮，才能通過消費者的配戴檢驗，尤其PC鏡片本身材質較軟，不易處理，也是進入本業挑戰之處。

由於本公司在業界已23年，且均以製造高品質PC鏡片為本業，發展根基穩固已具有一定知名度，且與世界著名鏡片公司有代工合作，深受國際大廠之肯定，公司銷售策略以自有品牌及代工雙向並重，以推廣高附加價值產品如鍍膜鏡片、多焦鏡片、偏光鏡片等為主，避開市場價格競爭。

由於本公司品牌「GIA 太空鏡片」是亞洲第一家推出PC鏡片的廠商，其知名度已響譽亞洲眼鏡市場，如今商標「太空」鏡片在台灣、香港、中國幾乎已成為PC鏡片的代名詞。為保障本公司智慧財產權，及拓展外銷市場，該品牌「GIA」「太空」早已於民國85年在全球重要國家，中華民國、香港、中國大陸、澳大利亞、阿根廷、巴西、美國、加拿大、墨西哥、法國、義大利、瑞士、歐盟25國、新加坡、韓國、印尼、泰國、日本、俄羅斯聯邦、南非、紐西蘭、印度、馬來西亞及土耳其等47國登記商標在案。

綜合上述，本公司PC鏡片製造中之技術水準、量產能力、訂單來源、產品開發及知名度皆亦具有競爭力。

(三).技術及研發概況

1.所營業務之技術層次

光學鏡片之技術涵蓋非常廣泛，諸如：材料科學、視光學、光學物理、鏡片設計，精密射出、光學薄膜蒸鍍、化學(硬膜技術)、模仁模具開發等。除了國際型公司擁有各項研發外，在本產業的產值與市場規模較小的環境下，甚少鏡片廠擁有上列所述的各研發單位，通常部份技術均來自向外上游廠商或獨立研發單位取得或共同開發。

本公司自行研發掌控最關鍵射出技術，累積了二十幾年射出技術，我們

可將各種不同的度數鏡片所需的複雜參數效率化，良率品質提高，目前業界公認最無內應力的 PC 鏡片。

其次，模具模仁亦是我們掌握最獨特的關鍵技術之所在，模仁設計之好壞關係鏡片射出之品質，模具之好壞關係生產效率之高低。

另外，本公司與合作廠商時常共同開發及改進各種生產機具，以提高生產效率。其他諸如硬膜技術與薄膜蒸鍍技術亦有所涉獵，不過均須與他公司接觸共同開發。

由於本公司自行開發或改善製程能力強(含與他人合作)，因此能源源不斷改善品質或推出新產品，詳見下述 4.研發成果。

本公司在研發項目中，多採與世界各研發機構接觸，如認為是有價值新技術可應用在光學鏡片，則會與他合作開發或洽購取得新技術；公司人員持續進修與技術培養亦是本公司重要的人力資源政策。

另公司近年已領先踏入有度數太陽眼鏡之車削技術 THIN-TECH 狐彎鏡片，且取得美國、日本、澳洲、台灣地區專利，此高科技專利將透過雲端個人化的車削數據，輸入數位車削機以製成適合個人配戴的高弧彎太陽眼鏡；相信未來這個市場將是一個最具爆發力市場。

2.研究發展人員及學經歷

姓名	職稱	學經歷	經歷年資	專長
李瑞賢	總經理	高效電子(股)公司總經理特助兼稽核主任 中信證券(股)公司總經理室企劃資深襄理 訊連科技(股)公司內部稽核	19	● ISO 9001:2008 內部稽核
張煌昌	經理	美商杜邦公司設計部	42	<ul style="list-style-type: none"> ● 精密模具設計、製作。 ● 射出成形技術與生產線之規劃。 ● 成型研磨、放電加工、鉗工、模具製造與組立。 ● 自動控制、乙級電匠、室內配線。 ● AutoCAD 繪圖 R14~2008 3D。 ● 防火管理人、堆高機、救生員專長。 ● 品質管制、ISO 9001:2008 內部稽核。
王正智	經理	德商美名格股份有限公司業務課長 華碩電腦公司維修組長	34	<ul style="list-style-type: none"> ● 自動化設備研發。 ● 機械組裝與維修與 DIY。 ● 水電安裝及維修、廠務管理及規劃。 ● 防火管理，工業安全衛生管理。 ● 有機溶劑管理。 ● ISO 9001:2008 內部稽核。
李昭賢	經理	新安科技有限公司安規工程師 光基科技(股)公司品保課長 台揚科技(股)公司品保部副理	25	<ul style="list-style-type: none"> ● 品質、環安衛管理系統 (ISO 9001, ISO 14001, OHSAS 18001)管理及稽核。 ● 測試及校正實驗室要求、ESD 防護標準(ISO/IEC 17025, ANSI/ESD S20.20)管理及稽核。 ● 產品環境可靠度試驗規劃。 ● 問題分析與改善。

姓名	職稱	學經歷	經歷年資	專長
				<ul style="list-style-type: none"> ● FMEA, MSA, SPC ● 六標準差綠帶。 ● 甲種勞安衛業務主管。 ● 量測儀器校正與管理。
劉得成	經理	友達光電(股)公司高級工程師 台灣積體電路製造(股)公司資深工程師 台灣力智科技(股)公司軟體課長 智盛全球(股)公司研發部經理	21	<ul style="list-style-type: none"> ● 機構設計(AutoCAD, SolidWork) ● 軟體設計(VB, PLC, HMI) ● 設備管理與維護 ● 真空鍍膜系統
宋及人	經理	合勤科技(股)公司工程師 智信資訊(股)公司工程師 宏碁(股)公司工程師	15	<ul style="list-style-type: none"> ● 資訊安全軟體 ● 網路電話 ● 雲端運算
楊世弘	經理	育美實業股份有限公司駐印尼公司副廠長 昶隆股份有限公司廠務組長	24	<ul style="list-style-type: none"> ● 電焊、氬焊 ● 機械組裝與維修 ● 水電安裝及維修、廠務管理 ● 鏡片蒸鍍機成膜調整與維修 ● 防火管理人、堆高機專長 ● ISO 9001:2008 內部稽核

3.最近五年度研發費用及占營業總額之比例

本公司最近五年度截至 107 年度止之研發費用及其佔營業額之比例如下表所示。

單位：新台幣仟元；%

項目	103 年度	104 年度	105 年度	106 年度	107 年度
研發費用	8,151	5,652	5,160	5,097	5,345
營業收入	373,178	392,011	319,421	397,829	459,358
占營業總額比例	2.18%	1.44%	1.61%	1.28%	1.16%

108 年目前預計再投入新台幣 3,999 仟元

計畫名稱	目前進度	預計投入金額	預計完成時間	未來研發成功主要影響因素
新式變色鏡片	開發中	2,899 仟元	108.06	測試結果
改良 UV420 鏡片	開發中	1,100 仟元	108.11	廠商開發進度

4.研發成果明細表

除了 1994 年本公司建廠時所建立的世界第一座全自動連續式 PC 鏡片生產技術外，在此期間成功的開發：

年度	技術名稱
93	藉由融合技術以製成偏光片或變色片
94	超潔淨鍍膜層之開發

年度	技術名稱
95	鏡片二次加工旋轉雙層鍍膜機之開發
96	偏光片製程中黏合劑之改善
	偏光片軸線記號機之開發
	GIA 近視第三代非球面鏡片之開發
	偏光鏡片硬膜之改善(KS 膜)
	旋轉鍍膜機之開發
97	高度數遠視鏡片之開發
	抗靜電鏡片之開發
98	防滑膜鏡片之開發
	全視線加膜片之開發
	二廠加硬槽之改良
99	變色鏡片之開發
	變色偏光鏡片之開發
	狐彎鏡片之開發(進行中)
	開發 Thin-Tech 軟體授權新客戶
	高弧彎鏡片削薄軟體之開發
100	單機單槽射出鍍膜機之開發
	可染色鏡片之開發
	自動旋轉鍍膜機之開發
101	Freeform 專用半成品開發
	Thin-Tech 狐彎漸近多焦鏡片設計之開發
102	後弧抗 UV
	ThinTech 狐彎成品
103	抗藍光鏡片
104	超滑加膜片之改良
	變色片製程之改良
105	新式射出原料開發
	射出後製成之改良
106	黑色素鏡片開發
	偏光變色片製程之改良
107	新式射出原料開發
	新一代光致變色鏡片開發

(四)長短期業務發展計劃

1.短期發展計畫

- A.積極開發本公司自有品牌「GIA太空」鏡片的知名度，建立品牌形象，進而拓展開發中國家市場。
- B.開發新產品種類，在全球最大的PC鏡片美國市場再開發新客戶以增加鏡片銷售量。
- C.積極跨入有度數太陽眼鏡市場。
- D.引進或自行改善製程，不斷改善品質與降低成本，保有本公司之良好獲利能力。

2.長期發展計畫

- A.除以獨創的有度數太陽眼鏡製造專利，授權下游工廠外，並持續不斷改進此項專利技術以保有領先地位。
- B.密切與本公司的合作夥伴Essilor(世界第一大鏡片公司)規劃全球行銷策略以利雙贏，藉由Essilor的世界行銷網可增添本公司跨國行銷不足的缺點。
- C.自有品牌與OEM兩者並行開發，做到最佳的平衡，積極參與世界性鏡片展覽會。
- D.積極研發最新的產品，不斷以創新和追求卓越的精神，開發新產品與滿足客戶之需求。
- E.為保有本公司自動化生產的領導地位，積極投入開發全自動鏡片檢驗工程，促使所有鏡片的製造過程完全真正自動化。
- F.持續創造高利潤分享員工與股東，做好公民以盡社會責任。
- G.增加國際控管能力，舉凡工安、財務、壞帳等，作穩健之規劃與準備。

二、市場及產銷概況

(一)市場分析

1.內、外銷銷售金額比例：

單位：仟元；%

年度 地區	107 年度		106 年度	
	金額	比例(%)	金額	比例(%)
外銷	457,323	99.56	395,682	99.46
內銷	2,035	0.44	2,147	0.54
合計	459,358	100.0	397,829	100.0

2.市場佔有率：

目前國內 PC 光學鏡片主要的供應商除本公司外，僅有達依光學科技公司及榮茂光學公司，國外的供應商家數較多，如 Essilor、Vision Ease、Carl Zeiss 等。

全球一年 PC 鏡片需求量約為 9 仟萬片，本公司 107 年度出貨量 8,255 仟片。

3.PC 鏡片市場未來之供需狀況與成長性：

(1)未來市場供給面

矯正用眼鏡片的全球市場約為新台幣 3,000 億元，一年約有 10 億片，以地區來分，以亞洲及太平洋地區佔 40%為最高，其次北美地區 20%，歐洲地區為 18%，其他地區約為 22%。其中 PC 鏡片約有 9 仟萬片，以地區來分，北美佔 81%為最高，其次歐洲地區 5%，南美地區 10%，亞太及其他地區 4%。

全球 PC 鏡片生產廠商約 10 餘家依產量市調排名如下表。

排名	公司名稱	佔有率
1	ESSILOR	45%
2	POLYLITE	14%
	VISION EASE	14%
3	其他	27%
合 計		100%

(2)未來市場需求面

PC 鏡片最早在 1980 年中在美國市場導入，1990 年代中期才開始每年以兩位數成長率大幅成長。以現階段來評價，這是一個成功的產品。但 PC 鏡片在歐洲以及亞洲開發緩慢，由於國情不同，市場特性不同，雖在這兩個市場極具發展潛力，但也須投入更大的行銷開發力量以及具有成本優勢才能成功。

(3)未來市場成長性

世界人口中仍有 40% 的人尚無視力矯正，未來極具潛力有待開發，預估 PC 鏡片往後中長期成長的空間約每年在 5% 左右。

(4) 有度數太陽眼鏡市場，本公司提供技術數據給廠商生產並行銷全球，相信這是未來最具成長動力的藍海市場；預計全球市場在 10 年內將具有 1,500 億的潛力，雖本公司不直接介入行銷，僅供技術支援，相信未來極具成長潛力。

4.競爭利基：

(1)品質優良穩定：

本公司之 GIA PC 鏡片之品質在市場上備受肯定，於 2000 年被美國光學學會提名角逐最佳鏡片獎，全世界只有 6 種鏡片被提名，其他五種鏡片都是因為產品本身設計特色，例如：變色、多焦點，唯有本公司 GIA PC 鏡片是因為品質卓越而被提名。本公司在光學產業歷經 20 多年來的經營理念與行銷策略，已深獲客戶的認同與忠誠，值得他們所信賴，長期共同維持穩定發展。

(2)自創品牌與代工並重：

本公司美國代理商有超強的行銷能力，銷售本公司自有品牌 GIA 與其他品牌兩者並進，此外本公司尚替世界著名的鏡片公司等代工，故風險分散。

(3)新產品開發能力：

在本產業的產值與市場規模小的環境下，本公司通常採用向外接觸研發單位或相關產業公司取得部份需求技術或加以改良、或全新技術、或共同開發，評估後於必要時再申請專利。

(4)交貨準時零缺貨：

本產業的特色之一是供貨種類上萬種之多，交貨時間又短，本公司透過制度化管理，整合 1)銷售預測 2)庫存管理 3)生產計畫與 4)訂單處理將貨物交期與服務方面滿足客戶全方位之需求。

5.發展遠景之有利、不利因素與因應對策：

(1)有利因素：

A.PC 市場需求穩定成長

開發國家鏡片市場均已飽和，但由於超輕、超薄、安全鏡片的推出(PC 鏡片及高折樹脂片)，逐漸取代一般傳統玻璃及樹脂鏡片，因此消費者對此種超輕超薄之需求與日俱增，市場極其看好。

B.進入技術門檻高及資本密集

目前 PC 鏡片製造廠較具規模者，除 Essilor 與 Vision Ease 外，尚

有本公司，Polycore，Carl Zeiss(Sola)等，近幾年也有台灣、韓國及中國大陸的廠商陸續加入，因此廠商尚屬不多。本產業特色資本密集，營運資金高，同時還須有製造鏡片關鍵技術才能進入此行業，因此新競爭者不易加入。

C.產品品質受市場肯定

由於本公司建廠較新、技術較先進，且產品已經過市場品質測試，再投入量產，因此本公司所生產之 PC 鏡片品質已符合亞洲/歐洲市場對「耐刮」及「多層膜」的要求。本公司 PC 鏡片已取得「APTIFKCE」工業安全鏡片認證標誌，可行銷歐盟 25 國。本公司已取得 ISO 9001:2015 及 CE 國際品質認證，更能助本公司產品推廣至國際市場。本公司成立至今已 25 年，在市場上已有一定的知名度及信譽，在光學鏡片的產業中，「歷史」是成功的要件之一。

D.掌握產品趨勢

有鑑於多層膜是亞洲人及歐洲鏡片之主力，也是美國將來必定發展之趨勢，公司本就是以「多層膜」為主力產品，且受國外好評，未來潛力無窮。

本公司研發成功的偏光 PC 鏡片已在重要國家如中華民國、美國、歐盟等取得專利登記，同時偏光鏡片在眼鏡市場是公認最具潛力的明日之星產品。

本公司另外研發成功的偏光太陽眼鏡目前在香港取得專利登記。同時已開發完成變色片，並開始量產。

(2)不利因素：

- A.光學鏡片產品形象仍為美國技術授權「台灣製造」，因此如與日本或美國製造之形象相比則稍差，且台灣光學產品給人之印象總是品質差、價格便宜。

因應措施

本公司一開始成立時，即在公司形象與產品的商標與識別系統作一整體的設計，不外是借求世界觀的商標設計，與美國科技及授權之形象來提昇其價值。目前已愈來愈多之大鏡片廠移至泰國或大陸製造，因此產地的形象重要性將逐漸降低。

- B.由於 PC 鏡片係屬新產品、新材質，因此一般店家之磨片機均無法磨片，店家雖然喜歡配此種鏡片，但亦須付出加工費(外包車片)或再投資一台新車片機，在講求服務快速的市場，會造成猶豫購買的因素。

因應措施

積極與磨片機廠商合作，提供必要的知識與協助開發適合當地市場的 PC 鏡片的磨片機。

- C.PC 鏡片相較於一般樹脂片，仍屬較易刮傷的鏡片，它的優點是安全、抗撞，但以鏡片安全的觀念，在亞洲及歐洲尚未被普遍教育，所以在這兩個地區的眼鏡店銷售意願較低。

因應措施

努力在其他國家推動 PC 鏡片安全觀念。如同在美國 13 歲小朋友及運動人士，依規定都要配戴 PC 鏡片，雖然 PC 鏡片容易刮傷，但只要保養正確，每 2 年更換應無大礙。

D.近來大陸鏡片廠商相繼投入開發 PC 鏡片，雖品質尚未達到水準，但是價格低廉，對市場仍有一定的衝擊。

因應措施

與其他著名世界級的光學鏡片廠策略聯盟，共同開發新產品或共同行銷以提昇形象降低風險，避免價格戰。同時在生產製程方面應積極開發更節省成本更有效率的生產方式。

E.製造成本預期將不利本公司光學鏡片，近年來國內電費、水費、物價、藥水等高漲；尤其電費佔本公司支出成本甚大，如持續調漲與廢核將不利本公司。

因應措施

密切觀察與判斷未來國內情勢發展，並同時注意有利成本製造國家。

F.PC 鏡片價格競爭日益嚴重，毛利有降低之趨勢。

因應措施

本公司為因應市場上對於 PC 光學鏡片之少量、多樣之客製化需求提升，故未來將致力於研發可提高附加價值之加工技術及鍍膜技術及設備，如數位精密 3D 車削軟體、設備及可生產少量多樣之射出鍍膜設備等，期能以不斷精進之鍍膜生產及技術層次，墊高同業競爭之技術門檻，並因應未來新競爭者之價格競爭，以維持公司獲利之穩定性。茲將本公司未來提昇 PC 光學鏡片之加工技術說明如下：

a.數位精密 3D 車削軟體

本公司為因應未來市場上對於 PC 光學鏡片之少量多樣及個人化之需求，業已投入研發數位精密 3D 車削軟體。因目前部分二次加工廠已具備 Free Form cutting machine (精密 3D 車削機器)，可自行針對配戴者之不同視力情況，車削出最適合個人配戴之多焦鏡片，此與一般工廠只能製造出大眾化之多焦漸進片不同。為使本公司能跨入此科技，本公司業已與美國 R 公司合作開發數位精密 3D 車削軟體，同時利用公司現有的核心技術，生產適用於 Free Form cutting machine 所使用之高品質 PC 半成品，以增強本公司在業界之領先地位。

b.堅固耐用之變色鏡片及變色偏光鏡片

已與美國 V 公司合作開發，利用其既有之變色單體研究專長，並結合本公司獨有之融合製程，共同開發出全世界獨有之 PC 變色鏡片，大幅提高變色片之抗刮性及耐磨度。

而此技術因製程與偏光鏡片相容，目前已開發完成進入量產階段，故此技術亦可應用於偏光變色片上。

另將本公司自創品牌產品之價格競爭力、未來加工及鍍膜技術以及多層膜技術未來之研發佈局分別說明如下：

(a)本公司自創品牌「GIA 太空鏡片」之價格競爭力

(b)本公司在業界已成立 25 年，深獲國外客戶信賴，擁有競爭者不易做到的金三角競爭優勢：

i.鏡片品質優良及穩定

ii.交貨準時零缺貨

iii.產品創新有特色。

(二)主要產品之重要用途及產製過程

1.主要產品之重要用途：PC 鏡片，主要用途在視力矯正。

2.主要產品之產製過程：

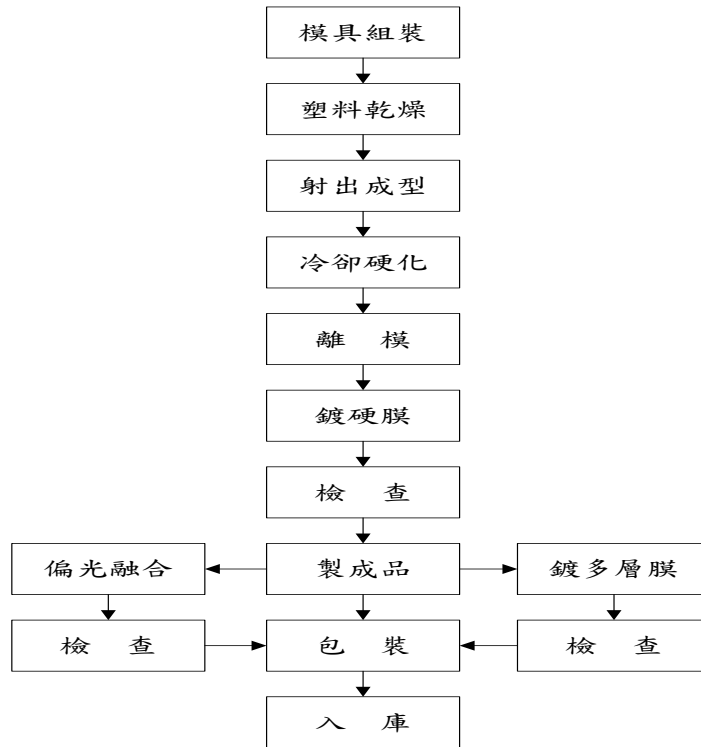

(三)主要原料之供應狀況

主要原物料	進貨廠商	供應狀況說明
化學藥品	t0060	供應狀況良好
塑膠原料	t0053	供應狀況良好

(四)最近二年度(進)銷貨總額百分之十以上客戶名單

1.主要進貨廠商名單

單位：新台幣仟元

項目	106 年度				107 年度				108 年度截至第 1 季止			
	名稱	金額	占全年度進貨淨額比率(%)	與發行人之關係	名稱	金額	占全年度進貨淨額比率(%)	與發行人之關係	名稱	金額	占本期進貨淨額比率(%)	與發行人之關係
1	t0060	35,102	26.14	無	SG001	39,549	32.02	無	SG001	12,847	32.86	無
2	t0053	27,046	20.14	無	t0060	29,157	23.61	無	t0060	8,694	22.24	無
3	SG001	13,881	10.33	無	t0053	21,829	17.67	無	t0053	7,950	20.33	無
4	其他	58,281	43.39	無	其他	32,972	26.70	無	其他	9,606	24.57	無
	進貨淨額	134,310	100.00	無	進貨淨額	123,507	100.00	無	進貨淨額	39,097	100.00	無

變動原因

本公司的主要原物料採購未有重大異動之情形。

2.主要銷貨客戶名單

單位：新台幣仟元

項目	106 年度				107 年度				108 年度截至第 1 季止			
	名稱	金額	占全年度 銷貨淨額 比率〔%〕	與發行人之關係	名稱	金額	占全年度 銷貨淨額 比率〔%〕	與發行人之關係	名稱	金額	占當年度 截至前一 季止銷貨 淨額比率 〔%〕	與發行人之關係
1	700059-000	113,581	28.55	無	700059-000	101,462	22.09	無	700059-000	42,620	27.85	無
2	700105-000	103,888	26.11	無	700105-000	81,543	17.75	無	700105-000	20,004	13.07	無
3	700106-000	23,917	6.01	無	700106-000	52,582	11.45	無	700106-000	15,011	9.81	無
4	其他	156,443	39.33	無	其他	223,771	48.71	無	其他	75,403	49.27	無
	銷貨淨額	397,829	100.00	無	銷貨淨額	459,358	100.00	無	銷貨淨額	153,038	100.00	無

變動原因

近兩年度重要銷售客戶變動及差異不大，係因本公司產品品質穩定得到客戶的認同及支持，產品創新符合市場需求，整體品質、服務滿足客戶的需求。

(五)最近二年度生產量值表

單位：仟片；新台幣仟元

生產 量值 產品	年度	106 年度			107 年度		
		產能	產量	產值	產能	產量	產值
白片		7,832	7,440	201,332	7,248	6,886	193,490
加膜片		4,667	4,434	253,370	4,693	4,458	213,777
其他		632	600	52,834	954	906	244,141
合 計		13,131	12,474	507,536	12,895	12,250	651,408

(六)最近二年度銷售量值表

單位：仟片；新台幣仟元

銷售 量值 主要商品 (或部門別)	年度	106 年度				107 年度			
		內銷		外銷		內銷		外銷	
		量	值	量	值	量	值	量	值
白片		0	0	3,328	90,058	0	0	3,123	87,746
加膜片		1	22	3,717	194,584	0	0	4,200	201,419
其他		0	2,125	617	111,040	0	2,035	632	168,158
合 計		1	2,147	7,662	395,682	0	2,035	7,955	457,323

三、最近二年度及截至年報刊印日止從業員工資料

單位：人；年；%

項 目 \ 年 度		106 年度	107 年度	當年度截至 108 年 4 月 30 日
員 工 人 數	直接人工	117	131	131
	間接人工	34	39	39
	合計	151	170	170
平均年歲		38.80	41.37	41.17
平均服務年資		8.5	8.2	8.5
學歷 分布 比率 (%)	博士	0	0	0
	碩士	3.97%	2.35%	2.35%
	大專	27.15%	29.41%	31.18%
	高中(職)	64.24%	63.53%	61.76%
	高中(職)以下	4.64%	4.71%	4.71%

四、環保支出資訊：

- 1.本公司為高科技無污染全自動化之生產事業，且無法令規定本公司需申領污染設施設置許可證、污染排放許可證、應繳納污染防治費用或應設立環保專責單位人員之情事。
- 2.防治環境污染主要設備之投資及用途與可能產生之效益：無。
- 3.最近二年度及截至年報刊印日止，公司改善環境污染之經過，其有污染糾紛事件者，並應說明其處理經過：本公司無上列所述情事。
- 4.最近二年度及截至年報刊印日止，公司因污染環境所受之損失、處分之總額，並揭露其未來因應對策及可能之支出：本公司無上列所述情事。
- 5.目前污染狀況及其改善對公司盈餘、競爭地位及資本支出之影響及未來二年度預計之重大環保支出：無。

五、勞資關係及員工權益：

- 1.列示公司各項員工福利措施、進修、訓練、退休制度與其實施狀況，以及勞資間之協議與各項員工權益維護措施情形

(1)員工福利措施與實施情形

本公司為促進勞資和諧、凝聚員工向心力及照顧員工福利，除勞工及全民健康保險外並設有職工福利委員會，以推動各項職工福利措施包括員工健康檢查、員工旅遊、戶外活動及年終尾牙等，並協助溝通勞資雙方意見。

本公司之主要員工福利措施如下：

- A.員工享有勞、健保、團保、退休金。
- B.員工有生育、結婚、喪葬、傷病慰問及災害補助。
- C.公司備有端午中秋禮金、年終尾牙聚餐摸彩、年節獎金、員工分紅、入股。
- D.辦理員工旅遊、團康活動。
- E.公司力求穩健成長，保障員工工作權。

(2)員工進修訓練制度與其實施情形

本公司為因應產業技術快速變遷及確保員工才能發展，以達成公司共同目標，教育訓練為本公司人力資源管理重點之一。公司舉辦各種研習、訓練，以提昇員工專業技能與知識，以強化工作態度，並提供員工參加外部訓練之機會及經費，期使每位員工能貢獻所學，提昇工作品質與層次，創造公司整體利潤，並藉由工作與訓練使個人職涯規劃與公司整體利益能同時成長。

107 年寶利徠光學科技股份有限公司人員教育訓練記錄表

項次	課程名稱	職稱	參與人員	上課期間	時數	相關證照	備註
1	年終尾牙員工訓練講習	-	全體員工	1 月 20 日	1	<input type="checkbox"/> 有 <input checked="" type="checkbox"/> 無	內部訓練
2	第五屆公司治理評鑑說明會	稽核經理	陸芸平	3 月 13 日	2.5	<input type="checkbox"/> 有 <input checked="" type="checkbox"/> 無	外部訓練
3	企業貿易作業常見稅務實務問題研討	會計主任	詹佳諭	3 月 22 日	3	<input checked="" type="checkbox"/> 有 <input type="checkbox"/> 無	外部訓練
4	發行人證券商證券交易所會計主管持續進修班	行政部暨財務部經理	黃菽萍	3 月 29 日~ 3 月 30 日	12	<input checked="" type="checkbox"/> 有 <input type="checkbox"/> 無	外部訓練
5	工業 4.0 與企業如何領導創新轉型	獨立董事	何如祥	5 月 10 日	3	<input checked="" type="checkbox"/> 有 <input type="checkbox"/> 無	外部訓練
6	企業如何落實節能減碳，提升公司獲利	全體董事及監察人	-	5 月 29 日	3	<input checked="" type="checkbox"/> 有 <input type="checkbox"/> 無	外部訓練
7	董事如何善盡『忠實義務』	全體董事及監察人	-	5 月 29 日	3	<input checked="" type="checkbox"/> 有 <input type="checkbox"/> 無	外部訓練
8	107 年新修正所得稅法實務班	會計主任	詹佳諭	8 月 17 日	3	<input checked="" type="checkbox"/> 有 <input type="checkbox"/> 無	外部訓練
9	如何精進改善財務流程以提升績效實務研習班	會計主任	詹佳諭	8 月 21 日	6	<input checked="" type="checkbox"/> 有 <input type="checkbox"/> 無	外部訓練
10	透視職場舞弊類型	研發部經理/ 稽核經理	宋及人/陸芸平	8 月 27 日	6	<input checked="" type="checkbox"/> 有 <input type="checkbox"/> 無	外部訓練
11	貨品暫准通關證經驗分享講座-海外免稅快速通關利器	副總經理/ 銷售主任	倪鏡如/吳宜靜	9 月 18 日	3.5	<input type="checkbox"/> 有 <input checked="" type="checkbox"/> 無	外部訓練
12	了解 IXBRL 申報作業	會計主任	詹佳諭	10 月 25 日	4.5	<input type="checkbox"/> 有 <input checked="" type="checkbox"/> 無	外部訓練
13	公司法最新修正趨勢與解析	獨立董事	何如祥	11 月 9 日	3	<input checked="" type="checkbox"/> 有 <input type="checkbox"/> 無	外部訓練
14	2018US.SEC AND ACCOUNTING UPDATE SEMONAR	行政部暨財務部經理/會計	黃菽萍/黃曉萍	11 月 14 日	3	<input type="checkbox"/> 有 <input checked="" type="checkbox"/> 無	外部訓練
15	從國際反貪腐稽核談第三方風險管理	研發部經理/ 稽核經理	宋及人/陸芸平	12 月 17 日	6	<input checked="" type="checkbox"/> 有 <input type="checkbox"/> 無	外部訓練

(3)退休制度與實施情形

本公司為安定員工退休後的生活，依法訂定勞工退休辦法，並成立勞工退休準備金監督委員會，且每月依薪資費用總額6%之比率定期提撥退休準備金並儲存於台灣銀行，以保障勞工權益。94年7月1日起併行採用政府新制退休辦法，依勞工薪資總所得提撥6%至員工退休金專戶。

(4)勞資間之協議情形

- A.本公司重視員工意見，致力建立一開放溝通之環境。主管及與各部門亦會定期召開勞資會議，鼓勵同仁有意見隨時以公開及透明的方式與相關人員溝通，並要求主管及相關部門迅速給予回覆，以求落實雙向溝通的目的。
- B.本公司網站新增架置員工專區，建立勞、資之間另一良好溝通管道。

C.由於勞資關係和諧，勞資雙方尚無發生糾紛之情事。

(5)各項員工權益維護措施

本公司訂有完善之文管管理，載明各項管理辦法，內容明訂員工權利義務及福利項目，並定期檢討福利內容，以維護員工權益。

2.最近二年度及截至公開說明書刊印日止，公司因勞資糾紛所遭受之損失，並揭露目前及未來可能發生之估計金額與因應措施：

(1)本公司自成立至今，均維持和諧之勞資關係，故未有因勞資糾紛而造成損失。

(2)本公司最近二年度並無因勞資糾紛而遭受損失，勞資關係和諧，未來發生勞資糾紛之可能性亦極微。

六、重要契約：

截至 108 年 4 月 30 日

契約性質	當事人	契約起迄日期	主要內容	限制條款
合資營運合約	寶利徠與 Essilor International	無	合資營運條件	雙方約定被投資公司股權移轉須得對方之同意
合資營運合約	寶利徠與 American Polylite, Inc. (註)	無	合資營運條件	雙方約定被投資公司股權移轉須得對方之同意
短期銀行借款合同	銀行	一年期	貸款	無

註：原 Solidar Express Coatings, LLC.已於 107 年 3 月更名為 American Polylite, Inc.

陸、財務概況

一、最近五年度簡明資產負債表及損益表

(一)資產負債表

單位:新台幣仟元

年 度 項 目		最近五年度財務資料 (註三)					最近五年度財務資料 (註四)					當年度截至108年3 月 31 日之財務資料 (註四)
		103 年	104 年	105 年	106 年	107 年	103 年	104 年	105 年	106 年	107 年	108 年 3 月 31 日
流動資產		410,404	479,019	398,343	588,637	489,902	402,566	466,028	394,204	568,432	423,413	463,535
不動產、廠房及設備		423,853	391,689	364,665	326,089	293,091	430,125	392,355	419,369	380,231	337,917	333,410
無形資產		33,341	28,772	24,202	19,633	15,064	33,341	28,772	214,392	178,876	162,631	157,783
其他資產		203,205	243,936	332,807	285,412	276,085	203,153	244,049	210,742	195,030	238,432	273,226
資產總額		1,070,803	1,143,416	1,120,017	1,219,771	1,074,142	1,069,185	1,131,204	1,238,707	1,322,569	1,162,393	1,227,954
流動負 債	分配前	64,422	77,536	85,300	237,921	76,911	65,731	77,952	105,511	277,951	125,058	155,495
	分配後	111,058	170,807	131,936	284,556	-	112,367	171,223	152,146	324,586	-	-
非流動負債		33,753	45,540	53,543	58,496	49,290	30,826	32,912	34,156	33,835	19,837	36,405
負債總 額	分配前	98,175	123,076	138,843	296,417	126,201	96,557	110,864	139,667	311,786	144,895	191,900
	分配後	144,811	216,347	185,479	343,052	-	143,193	204,135	186,302	358,421	-	-
股 本		466,355	466,355	466,355	466,355	466,355	466,355	466,355	466,355	466,355	466,355	466,355
資本公積		262,855	262,855	262,855	262,855	263,085	262,855	262,855	262,855	262,855	263,085	263,085
保留盈 餘	分配前	252,534	299,135	256,494	209,798	227,108	252,534	299,135	256,494	209,798	227,108	247,425
	分配後	205,898	205,864	209,858	163,163	-	205,898	205,864	209,859	163,163	-	-
其他權益		(9,116)	(8,005)	(4,530)	(15,654)	(12,694)	(9,116)	(9,116)	(4,530)	(15,654)	(12,694)	(12,245)
庫藏股票		-	-	-	-	-	-	-	-	-	-	-
非控制權益		-	-	-	-	-	-	-	117,866	87,429	69,557	66,822
權益總 額	分配前	972,628	1,020,340	1,120,017	1,219,771	1,074,142	972,628	1,020,340	1,099,040	1,010,783	1,017,498	1,036,054
	分配後	925,992	927,069	1,073,381	1,173,136	-	925,992	927,069	1,052,405	964,148	-	-

註一：最近五年均未辦理資產重估。

註二：上稱分配後數字，係依據次年度股東會決議之情形填列。

註三：係用國際財務報導準則財務報告個體資訊並經會計師查核。

註四：係用國際財務報導準則財務報告合併資訊並經會計師查核或核閱。

(二)簡明損益表

單位:新台幣仟元

年 度 項 目	最近五年度財務資料 (註一)					最近五年度財務資料 (註二)					當年度截至108年第1 季之財務資料 (註二)
	103 年	104 年	105 年	106 年	107 年	103 年	104 年	105 年	106 年	107 年	108 年 第 1 季
營業收入	372,136	391,303	298,179	295,951	297,730	373,178	392,011	319,421	397,829	459,358	153,038
營業毛利	87,183	110,953	78,697	63,421	59,100	88,225	111,661	80,192	82,193	65,906	31,867
營業損益	30,584	47,087	21,220	7,925	10,621	22,289	39,110	1,950	(42,302)	(32,575)	5,349
營業外收入及支出	77,228	65,271	31,951	(12,901)	51,312	85,523	73,248	45,143	15,508	74,409	15,320
繼續營業單位本期淨利	107,812	112,358	53,171	(4,976)	61,933	107,812	112,358	47,093	(26,794)	41,834	20,669
本期淨利 (損)	97,649	98,757	50,178	2,116	63,922	97,649	98,757	44,100	(19,702)	43,625	17,343
本期其他綜合損益 (稅後淨額)	(106)	(4,409)	3,927	(13,301)	5,046	(106)	(4,409)	7,695	(21,920)	7,471	1,213
本期綜合損益總額	97,543	94,348	54,105	(11,185)	68,968	97,543	94,348	51,795	(41,622)	51,096	18,556
淨利(損)歸屬於母公司業主	97,649	98,757	50,178	2,116	63,922	97,649	98,757	50,178	2,116	63,922	20,317
淨損歸屬於非控制權益	-	-	-	-	-	-	-	(6,078)	(21,818)	(20,297)	(2,974)
綜合損益總額歸屬於母公司業主	97,543	94,348	54,105	(11,185)	68,968	97,543	94,348	54,105	(11,185)	68,968	21,291
綜合損益總額歸屬於非控制權益	-	-	-	-	-	-	-	(2,310)	(30,437)	(17,872)	(2,735)
每股盈餘	2.09	2.12	1.08	0.05	1.37	2.09	2.12	1.08	0.05	1.37	0.44

註一：係用國際財務報導準則財務報告個體資訊並經會計師查核。

註二：係用國際財務報導準則財務報告合併資訊並經會計師查核或核閱

(三)最近五年度簽證會計師姓名及其查核意見

年度	事務所名稱	會計師	查核意見
107	勤業眾信聯合會計師事務所	趙永祥、林安惠	無保留意見
106	勤業眾信聯合會計師事務所	趙永祥、林安惠	無保留意見
105	勤業眾信聯合會計師事務所	趙永祥、林安惠	無保留意見
104	勤業眾信聯合會計師事務所	林安惠、鄭欽宗	無保留意見
103	勤業眾信聯合會計師事務所	林安惠、鄭欽宗	無保留意見

二、最近五年度財務分析

<div>年度</div> <div>分析項目</div>		最近五年度財務資料(註一)					最近五年度財務資料(註二)					當年度截至 108 年第 1 季之財務資料 (註二)
		103 年	104 年	105 年	106 年	107 年	103 年	104 年	105 年	106 年	107 年	108 年第 1 季
財務結構	負債占資產比率	9.17	10.76	12.40	24.30	11.75	9.03	9.80	11.28	23.57	12.47	15.63
	長期資金占不動產、廠房及設備比率	229.47	260.50	269.06	283.16	323.43	226.13	260.06	262.07	265.83	301.11	310.74
償債能力	流動比率	637.06	617.80	466.99	247.41	636.98	612.44	597.84	373.61	204.51	338.57	298.10
	速動比率	476.47	453.59	314.13	198.53	514.34	455.05	434.50	246.52	160.87	256.29	238.74
	利息保障倍數	326,803.03	321,122.86	9,732.43	(191.85)	5,926.25	326,803.03	321,122.86	6,905.35	(1,314.68)	2,346.72	2,534.51
經營能力	應收款項週轉率（次）	4.27	3.84	3.28	4.14	3.88	4.26	3.83	3.4	4.93	4.96	5.28
	平均收現日數	85.48	95.05	111.28	88.16	94.07	85.68	95.30	107.35	74.04	73.59	69.13
	存貨週轉率（次）	2.76	2.36	1.72	1.81	2.08	2.76	2.36	1.85	2.38	3.24	4.52
	應付款項週轉率（次）	14.75	12.03	13.46	19.33	14.77	14.52	12.03	13.45	18.81	16.49	16.48
	平均銷貨日數	132.25	154.66	212.21	201.66	175.48	132.25	154.66	197.3	153.36	112.65	80.75
	不動產、廠房及設備週轉率（次）	0.88	1.00	0.82	0.91	1.02	0.87	1.00	0.76	1.05	1.36	1.84
	總資產週轉率（次）	0.35	0.34	0.27	0.24	0.28	0.35	0.35	0.26	0.30	0.40	0.50
獲利能力	資產報酬率（%）	9.19	8.92	4.47	0.30	5.65	9.20	8.98	3.77	(1.42)	3.63	6.03
	權益報酬率（%）	10.06	9.91	5.01	0.22	6.83	10.06	9.91	4.16	(1.87)	4.30	6.76
	稅前純益占實收資本額比率（%）	23.12	24.09	11.40	(1.07)	2.28	23.12	24.09	10.10	(5.75)	8.97	17.73
	純益率（%）	26.24	25.24	16.83	0.71	21.47	26.17	25.19	13.81	(4.95)	9.50	45.33
	每股盈餘（元）	2.09	2.12	1.08	0.05	1.37	2.09	2.12	1.08	0.05	1.37	0.44
現金流量	現金流量比率（%）	209.47	184.53	173.62	46.03	213.9	195.27	173.66	130.63	30.33	115.89	(1.92)
	現金流量允當比率（%）	111.31	126.59	146.66	139.71	143.59	103.93	121.21	139.73	124.86	121.33	131.63
	現金再投資比率（%）	2.55	5.53	3.10	3.58	6.52	2.15	5.12	2.58	2.20	5.55	(0.17)
槓桿度	營運槓桿度	11.53	7.98	13.59	35.76	26.89	15.86	9.62	157.97	(8.73)	(13.23)	26.97
	財務槓桿度	1.00	1.00	1.03	1.27	1.11	1.00	1.00	1.55	0.96	0.95	1.19

註一：係用國際財務報導準則財務報告個體資訊並經會計師查核。

註二：係用國際財務報導準則財務報告合併資訊並經會計師查核或核閱。

以上財務分析之計算公式：

1.財務結構

(1)負債占資產比率＝負債總額 / 資產總額。

(2)長期資金占不動產、廠房及設備比率＝(權益總額＋非流動負債) / 不動產、廠房及設備淨額。

2.償債能力

(1)流動比率＝流動資產 / 流動負債。

(2)速動比率＝(流動資產－存貨－預付費用) / 流動負債。

(3)利息保障倍數＝所得稅及利息費用前純益 / 本期利息支出。

3.經營能力

(1)應收款項(包括應收帳款與因營業而產生之應收票據)週轉率＝銷貨淨額 / 各期平均應收款項(包括應收帳款與因營業而產生之應收票據)餘額。

(2)平均收現日數＝365 / 應收款項週轉率。

(3)存貨週轉率＝銷貨成本 / 平均存貨額。

(4)應付款項(包括應付帳款與因營業而產生之應付票據)週轉率＝銷貨成本 / 各期平均應付款項(包括應付帳款與因營業而產生之應付票據)餘額。

(5)平均銷貨日數＝365 / 存貨週轉率。

(6)不動產、廠房及設備週轉率＝銷貨淨額 / 平均不動產、廠房及設備淨額。

(7)總資產週轉率＝銷貨淨額 / 平均資產總額。

4.獲利能力

(1)資產報酬率＝[稅後損益＋利息費用×(1－稅率)] / 平均資產總額。

(2)權益報酬率＝稅後損益 / 平均權益總額。

(3)純益率＝稅後損益 / 銷貨淨額。

(4)每股盈餘＝(歸屬於母公司業主之損益－特別股股利) / 加權平均已發行股數。

5.現金流量

(1)現金流量比率＝營業活動淨現金流量 / 流動負債。

(2)淨現金流量允當比率＝最近五年度營業活動淨現金流量 / 最近五年度(資本支出＋存貨增加額＋現金股利)。

(3)現金再投資比率＝(營業活動淨現金流量－現金股利) / (不動產、廠房及設備毛額＋長期投資＋其他非流動資產＋營運資金)。

6.槓桿度：

(1)營運槓桿度＝(營業收入淨額－變動營業成本及費用) / 營業利益。

(2)財務槓桿度＝營業利益 / (營業利益－利息費用)

請說明最近二年度各項財務比率變動原因。(若增減變動未達 20% 者可免分析)

1. 長期資金占不動產、廠房及設備比率二年度變動，主要係獲利良好，非流動負債增加所致。
2. 流動比率及速動比率二年度變動，主要係資金充裕償還銀行借款所致。
3. 利息保障倍數二年度變動，主要係資金充裕利息收入增加所致。
4. 平均銷貨日數二年度變動，主要係營業額增加所致。
5. 現金流量比率二年度變動，主要係獲利、股息收入增加及銀行借款減少所致。

三、最近年度財務報告之監察人審查報告：第 87 頁

四、最近年度經會計師查核簽證合併財務報表：第 88 頁～第 159 頁。

五、最近年度經會計師查核簽證之個體財務報表：第 160 頁～第 238 頁。

六、公司及其關係企業最近年度及截至年報刊印日止，如有發生財務週轉困難情事，應列明其對本公司財務狀況之影響：無此情形。

柒、財務狀況及經營結果之檢討分析與風險管理

一、財務狀況：

最近兩年度資產、負債及股東權益變動分析表及重大變動說明

單位：新台幣仟元

年 度 項 目	106 年	107 年	差 異		說 明
			金額	%	
現金及約當現金	361,099	214,928	(146,171)	(40%)	外匯佳出售美金償還銀行借款所致。
應收帳款淨額	80,361	98,766	18,405	23%	營業額增加所致。
其他非流動資產總計	1,446	44,725	43,279	2,991%	預付設備款增加所致。
短期借款	225,472	33,715	(191,757)	(85%)	外匯佳出售美金償還銀行借款所致。
其他應付	30,151	46,955	16,804	56%	獲利良好應付員工/董監酬勞增加及應付設備款增加所致。
其他流動負債	187	16,170	15,983	8,547%	員工退休金由非流動轉流動所致。
淨確定福利負債-非流動	31,569	16,103	(15,466)	(49%)	員工退休金由非流動轉流動所致。

註：增減比例變動20%以上，且變動金額達新臺幣一千萬元者加以分析。

二、財務績效：

(一)財務績效比較分析

單位：新台幣仟元

年 度 項 目	106 年	107 年	差 異		說 明
			金額	%	
營業成本	315,636	393,452	77,816	25%	子公司成本及費用科目重分類所致。
營業費用	124,495	98,481	(26,014)	(21%)	子公司成本及費用科目重分類所致。
營業外收入及支出	15,508	74,409	58,901	380%	外匯佳及轉投資公司獲利佳所致。

註：增減比例變動20%以上，且變動金額達新臺幣一千萬元者加以分析。

(二)預期銷售數量與數據對公司未來財務業務之可能影響及因應計畫：

- 1.對公司未來財務業務之可能影響：預期銷售數量及銷售額成長對於未來獲利挹注良多。
- 2.因應計畫：持續研發新產品、滿足客戶需求、提昇公司績效與獲利。

三、現金流量：

(一)最近年度現金流量變動分析

單位：新台幣仟元

期初 現金餘額(A)	全年來自營業活 動淨現金流量 (B)	全年來自投資及籌 資活動淨現金流量 (C)	現金剩餘(不 足)數額 (A)+(B)+(C)	預計現金不足額 之補救措施	
				投資計劃	融資計劃
361,099	144,925	(291,096)	214,928	無	無
本年度資金充裕並無現金不足之情事。					

(二)最近二年度現金流量分析

年度 項目	106 年度	107 年度	增減比率(%)
現金流量比率(%)	30.33	115.89	282.1
現金流量允當比率(%)	124.86	121.33	(2.83)
現金再投資比率(%)	2.20	5.55	152.27
增(減)比例變動分析說明： 主要係獲利、採權益法損益、股息收入增加及銀行借款減少所致。			

(三)未來一年現金流動性分析

單位：新台幣仟元

期初 現金餘額(A)	預計全年來自營業 活動淨現金流量 (B)	預計全年來自 投資及融資活 動淨現金流量 (C)	現金剩餘(不足) 數額 (A)+(B)+(C)	預計現金不足額 之補救措施	
				投資計劃	融資計劃
214,928	157,275	(197,056)	175,147	無	無
未來一年現金流量變動情形分析： 1.營業活動：持續拓展公司之業務及加強營運成本之控管。 2.投資活動：持續新增所需設備、現金股利支出。					

四、最近年度重大資本支出對財務業務之影響：

本公司持續新增設備、研發新產品來滿足客戶的需求，進而提高獲利。

五、最近年度轉投資政策、其獲利或虧損之主要原因、改善計畫及未來一年投資計畫：
截至107年12月31日止，本公司之轉投資事業如下：

金額：仟元

項目	說明	期末帳面金額	投資目的	本年度認列(損)益金額
依視路寶利徠光學股份有限公司		97,138	車削加工及銷售各種光學鏡片業務	52,795
寶利徠光學香港有限公司		43,501	銷售各種光學鏡片業務	9,741
Canada Visionworks		-	電子商務	-
THIN-TECH Lens Technologies, Inc.		(27,859)	THIN-TECH 數位車削技術授權業務	(4,307)
Thintechlens Europe SàRL.		(1,594)	Thin-Tech 數位車削技術授權業務	310
Solidar Express Coatings, LLC.(註)		72,396	THIN-TECH 數位車削與鍍膜加工	(21,126)

1.主要虧損之原因：剛併購Solidar Express Coatings, LLC尚須整頓步入正軌。

2.未來改善計畫及未來一年投資計劃：依實際營運狀況決定。

註：已於107年3月更名為American Polylite, Inc.

六、風險事項評估：

(一)利率、匯率變動、通貨膨脹情形對公司損益之影響及未來因應措施：

1.對公司損益之影響：

新台幣仟元；%

項目	107年度
利息收支淨額	1,944
兌換損益淨額	9,645
利息收支淨額佔營收淨額比率	0.42
利息收支淨額佔稅前淨利比率	4.65
兌換損益淨額佔營收淨額比率	2.1
兌換損益淨額佔稅前淨利比率	23.06

(1)利率變動對本公司之影響：

本公司隨時掌握市場利率走勢資訊，調整借款組合，並向銀行取得最優惠借款利率條件，使利率上漲對公司影響程度減至最低。

(2)匯率變動對本公司之影響：

本公司銷貨客戶均以美金報價，外銷比重佔9成以上，主要原料進貨金額僅佔3成，故匯率的變動直接影響本公司營收及獲利，為降低匯率變動的風險，採行之因應措施包括：

A. 設立外幣帳戶以管理外匯部位，利用自然避險的特性，將外銷收到的外幣貨款，用以支應國外原料採購付款，透過外幣債權債務的互抵，

減少匯率變動的風險。

B. 財務部提供即時匯率資訊，做為業務人員報價及採購人員採購調整價格的基礎，以減少匯率變動對本公司營收及獲利的影響。

(3)通貨膨脹對本公司營收獲利之影響：無。

(二)從事高風險、高槓桿投資、資金貸與他人、背書保證及衍生性商品交易之政策、獲利或虧損之主要原因及未來因應措施：

1.本公司及子公司專注本業，對外投資均與本業相關，未從事高風險、高槓桿之投資。

2.本公司依相關規定，訂定「資金貸與他人作業程序」及「背書保證處理程序」，並由財務單位評估風險及控管。同時本公司之稽核室依證期局訂頒「公開發行公司建立內部控制制度處理準則」，每月進行定期查核並呈報。由於子公司僅維持小額資本額，其為配合營運需求所需資金經董事會評核有其必要性後，再由本公司及子公司以資金貸與或背書保證方式支應。本公司及子公司從事資金貸與他人、背書保證交易，並無產生其他獲利或損失。

3.本公司及子公司均未從事衍生性商品交易。

(三)未來研發計畫及預計投入投資之研發費用：

本公司未來將朝向(1)狐彎片、(2)變色偏光鏡片、(3)偏光鏡片、(四)濾藍光片，不斷投入研發以開創及加強我們 PC 鏡片的市場地位。同時在二次加工生產技術上，與他人合作開發數位式車削軟體，以精密車削方式製造高品質的數位鏡片。預計投入之研發費用約佔營業收入 2% 左右。

(四)國內外重要政策及法律變動對公司財務業務之影響及因應措施：

本公司隨時注意國內外重要政策及法律變動情形，並適時提出因應措施，截至年報刊印日止，本公司未受到因國內外重要政策及法律變動而有影響公司財務業務之情事。

(五)科技改變對及產業變化對公司財務業務之影響及因應措施：

本公司隨時因應科技環境的改變以調整經營策略，並精進提升生產技術及引進開發利基型產品，以期保持公司競爭力，並降低對財務、業務的衝擊。

(六)企業形象改變對企業危機管理之影響及因應措施：

本公司致力維護企業形象，並遵守法令規定。若有影響企業形象或違反法令之情形，將由管理階層組成專案小組，擬定對策因應。截至目前為止未發生足以影響企業形象或違反法令之情事。

(七)進行併購之預期效益、可能風險及因應措施：無此情形。

(八)擴充廠房之預期效益、可能風險及因應措施：無此情形。

(九)進貨或銷貨集中所面臨之風險及因應措施：本公司為避免客戶過度集中之情形，逐年擴展新客戶以分散風險；另公司亦積極尋找產品所需原物料之供應商，塑膠原料之供應至107年底止已經有穩定供貨之供應商。

(十)董事、監察人或持股超過百分之十之大股東，股權之大量移轉或更換對公司之影響、風險及因應措施：無此情形。

(十一)經營權之改變對公司之影響、風險及因應措施：無此情形。

(十二)截至年報刊印日止訴訟或非訟事件處理情形：無此情形。

(十三)資訊安全之風險：

本公司導入各項資安防護措施，以因應各項資安威脅，進行風險管控。

(十四)其他重要風險及因應措施：無此情形。

七、其他重要事項：

資產負債評價科目提列方式的評估依據及基礎：

1.備抵壞帳：

本公司備抵壞帳產生的主要原因係按應收款項及催收款項之收回可能性評估提列。本公司係依據對客戶之應收款項及催收款項帳齡分析及經濟環境等因素，定期評估應收款項及催收款項之收回可能性。本公司依應收款項之帳齡提列，其提列比率如下：

逾期金額 天數區間	應收帳款及票據提列比率	
	內銷	外銷
0-150天	0.5%	0.5%
150-210天	1%	1%
210-270天	5%	5%
270-365天	20%	20%
365-540天	50%	50%
540天以上	100%	100%

2.備抵存貨跌價損失：

存貨包括以原料、製成品及在製品，係以成本與市價（淨變現價值）孰低法評價；另呆滯品則予提列備抵跌價損失。比較成本與市價（淨變現價值）孰低時，除同類別存貨外係以個別項目為基礎。存貨成本之計算採用月加權平均法。備抵貨跌價損失及呆滯損失評估方式如下：

(1).採成本與市價孰低法評價

(2).存貨呆滯評估方式依產品週轉率計算：

週轉天數	存貨呆滯提列比率
一年以上~二年	30%
二年以上~三年	50%
三年以上	100%

捌、特別記載事項

一、關係企業相關資料：

(一)關係企業合併營業報告書

1.關係企業概況

(1)關係企業組織圖

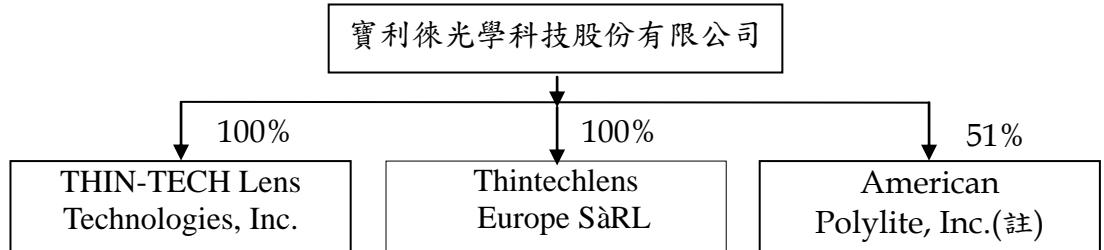

註：原Solidar Express Coatings, LLC.已於107年3月更名為American Polylite, Inc.

(2)本公司與他公司依公司法第369條之3推定有控制及從屬關係，且無公司法第369條之2第一項規定有控制從屬公司，因此未編入關係企業合併財務報表，其相關股東及董事資料：無。

(3)依公司法第369條之2第二項規定直接或間接由本公司控制人事、財務或業務經營之從屬公司：無。

2.關係企業基本資料

單位：仟元

企業名稱	設立日期	地址	實收資本額	主要營業或生產項目
THIN-TECH Lens Technologies, Inc.	2010.5.10	822 N. A1A Highway Suite 310 Jacksonville FLORIDA 32082 United States of America	31,966	Thin-Tech數位車削技術授權業務
Thintechlens Europe SàRL	2010.10.21	34A,Boulevard Grande-Duchesse Charlotte L-1330 Luxembourg	4,176	Thin-Tech數位車削技術授權業務
American Polylite, Inc.	2009.03	12912 91 st Street N, Largo, FL, 33773, USA	125,080	Thin-Tech數位車削與鍍膜加工、特殊鏡片加工

3.各關係企業董事、監察人及總經理資料

單位：股

企業名稱	職稱	姓名或代表人	持有股份	
			股數	持股比例
THIN-TECH Lens Technologies, Inc.	董事	寶利徠光學科技(股)公司 (代表人：宋一新) 寶利徠光學科技(股)公司 (代表人：Michael Jacobson)	100,000	100%
Thintechlens Europe SàRL	董事	寶利徠光學科技(股)公司 (代表人：宋一新)	10,000	100%
American Polylite, Inc.	董事	宋一新		51%
	總經理	Daniel Plante Michael Jacobson Jason D Toombs		49% - -

(二)關係企業營運概況

1.各關係企業之財務狀況及經營結果

單位：仟元

企業名稱	資本額	資產總值 (註一)	負債總額 (註一)	淨值 (註一)	營業收入 (註二)	營業利益 (損失) (註二)	本期損益 (稅後) (註二)	每股盈餘 (元)
THIN-TECH Lens Technologies, Inc	31,966	1,320	29,179	(27,859)	1,221	(4,300)	(4,307)	註三
Thintechlens Europe SàRL	4,176	1,308	2,902	(1,594)	0	310	310	註三
American Polylite, Inc.	73,674	109,445	115,059	(5,614)	161,232	(22,731)	(24,947)	註三

註一：以民國107年12月31日資產負債表日之匯率換算為新台幣列示。

註二：以民國107年度之平均匯率換算為新台幣列示。

註三：非股份制，故不適用。

(三)關係企業合併財務報表

關係企業合併財務報表與合併報表一致，故不再編制，相關聲明書請詳第 90 頁最近年度經會計師查核簽證之母子公司合併財務報表：第 88 頁～第 159 頁。

(四)關係報告書：無此情形。

二、最近年度及截至年報刊印日止，私募有價證券辦理情形：無此情形。

三、最近年度及截至年報刊印日止子公司持有或處分本公司股票情形：無此情形。

四、其他必要補充說明事項：無此情形。

五、最近年度及截至年報刊印日止，證交法第三十六條第二項第二款所定對股東權益或證券價格有重大影響之事項：無此情形。

寶利徠光學科技股份有限公司

監察人查核報告書

茲 准

董事會造送本公司民國一〇七年度財務報表、營業報告書及盈餘分派議案等，其中財務報表業經委任勤業眾信聯合會計師事務所趙永祥、林安惠會計師查核完竣，並出具查核報告。上述財務報表、營業報告書及盈餘分派議案，謹經本監察人等查核，認為尚無不合，爰依照公司法第二一九條規定備具報告，敬請 鑒察

此 致

本公司一〇八年度股東常會

監察人：

陳坤輝
鄭玄德
嚴清田

中 華 民 國 一 〇 八 年 二 月 二 十 六 日

寶利徠光學科技股份有限公司
及子公司

合併財務報告暨會計師查核報告
民國107及106年度

地址：桃園市大園區長發路406號

電話：(03)3853934

§ 目 錄 §

項	目	頁	次	財 務 報 告 附 註 編 號
一、	封 面	1		-
二、	目 錄	2		-
三、	關係企業合併財務報告聲明書	3		-
四、	會計師查核報告	4~7		-
五、	合併資產負債表	8		-
六、	合併綜合損益表	9~11		-
七、	合併權益變動表	12		-
八、	合併現金流量表	13~14		-
九、	合併財務報告附註			
	(一) 公司沿革	15		一
	(二) 通過財務報告之日期及程序	15		二
	(三) 新發布及修訂準則及解釋之適用	15~19		三
	(四) 重大會計政策之彙總說明	19~34		四
	(五) 重大會計判斷、估計及假設不確定性之主要來源	34		五
	(六) 重要會計項目之說明	34~61		六~二六
	(七) 關係人交易	61~63		二七
	(八) 質抵押之資產	63		二八
	(九) 重大或有負債及未認列之合約承諾	63		二九
	(十) 重大之災害損失	-		-
	(十一) 重大之期後事項	-		-
	(十二) 其 他	64		三十
	(十三) 附註揭露事項			
	1. 重大交易事項相關資訊	65、67~70		三一
	2. 轉投資事業相關資訊	65、71		三一
	3. 大陸投資資訊	65~66、72		三一
	(十四) 部門資訊	66		三二

關係企業合併財務報告聲明書

本公司 107 年度（自 107 年 1 月 1 日至 12 月 31 日止）依「關係企業合併營業報告書關係企業合併財務報表及關係報告書編製準則」應納入編製關係企業合併財務報告之公司與依國際財務報導準則第 10 號應納入編製母子公司合併財務報告之公司均相同，且關係企業合併財務報告所應揭露相關資訊於前揭母子公司合併財務報告中均已揭露，爰不再另行編製關係企業合併財務報告。

特此聲明

公司名稱：寶利徠光學科技股份有限公司

負責人：宋 一 新



中 華 民 國 108 年 2 月 26 日

會計師查核報告

寶利徠光學科技股份有限公司 公鑒：

查核意見

寶利徠光學科技股份有限公司及其子公司（寶利徠集團）民國 107 年及 106 年 12 月 31 日之合併資產負債表，暨民國 107 年及 106 年 1 月 1 日至 12 月 31 日之合併綜合損益表、合併權益變動表、合併現金流量表，以及合併財務報表附註（包括重大會計政策彙總），業經本會計師查核竣事。

依本會計師之意見，上開合併財務報表在所有重大方面係依照證券發行人財務報告編製準則及經金融監督管理委員會認可並發布生效之國際財務報導準則、國際會計準則、解釋及解釋公告編製，足以允當表達寶利徠集團民國 107 年及 106 年 12 月 31 日之合併財務狀況，暨民國 107 年及 106 年 1 月 1 日至 12 月 31 日之合併財務績效及合併現金流量。

查核意見之基礎

本會計師係依照會計師查核簽證財務報表規則及一般公認審計準則執行查核工作。本會計師於該等準則下之責任將於會計師查核合併財務報表之責任段進一步說明。本會計師所隸屬事務所受獨立性規範之人員已依會計師職業道德規範，與寶利徠集團保持超然獨立，並履行該規範之其他責任。本會計師相信已取得足夠及適切之查核證據，以作為表示查核意見之基礎。

關鍵查核事項

關鍵查核事項係指依本會計師之專業判斷，對寶利徠集團民國 107 年度合併財務報表之查核最為重要之事項。該等事項已於查核合併財務報表整體及形成查核意見之過程中予以因應，本會計師並不對該等事項單獨表示意見。

茲對寶利徠集團民國 107 年度合併財務報表之關鍵查核事項敘明如下：
存貨之減損

截至 107 年 12 月 31 日止，存貨之帳面價值為 101,721 仟元，佔合併總資產之 9%。

上述存貨係以成本與淨變現價值孰低衡量。由於鏡片受到需求市場之波動影響，且產品規格推陳出新，其淨變現價值評估涉及管理階層之重大判斷，特別是關於滯銷及過時存貨之跌價損失的估計，因而將其列為關鍵查核事項。

本會計師執行下列主要查核程序：

1. 瞭解並評估所採用提列呆滯、過時存貨之跌價損失政策之適當性；
2. 取得淨變現價值評估資料，選樣抽核最近期銷貨發票並與帳面價值比較，以驗證淨變現價值計算之正確性；
3. 取得年底存貨帳數量與年度存貨盤點資料進行比較，以驗證存貨之存在性與完整性，並藉由參與及觀察年度存貨盤點，同時評估存貨狀況，以評估過時及損壞存貨之備抵存貨跌價損失之適當性。

存貨之重大會計政策及相關揭露資訊，請參閱附註四、五及十。

長期性資產之減損

截至民國 107 年 12 月 31 日止，長期性資產（包括不動產、廠房及設備及無形資產等）之帳面價值為 500,548 仟元，佔合併總資產 43%，其金額對整體合併財務報表係屬重大。另整體經濟走向、市場競爭及技術發展均可能影響寶利徠集團之未來營運，進而影響管理當局估計及判斷該等資產所屬現金產生單位未來所能產生之預期經濟效益及可回收金額，以評估其是否有減損情事，因而將其列為關鍵查核事項。

本會計師藉由執行控制測試以了解寶利徠集團資產減損評估方法及相關控制制度之設計與執行情形。

此外，本會計師亦執行下列主要查核程序：

1. 取得寶利徠集團自行評估之各現金產生單位資產減損評估表；
2. 評估寶利徠集團管理階層辨識減損跡象之合理性，及其所使用之假設及敏感性，包括現金產生單位區分、現金流量預測、折現率等是否適當。

長期性資產之主要估計及判斷說明已納入年度合併財務報表之重大會計政策中，請參閱附註五揭露資訊，其餘揭露請參閱附註十三、十四及十五。

其他事項

寶利徠光學科技股份有限公司業已編製民國 107 及 106 年度之個體財務報表，並經本會計師出具無保留意見之查核報告在案，備供參考。

管理階層與治理單位對合併財務報表之責任

管理階層之責任係依照證券發行人財務報告編製準則及經金融監督管理委員會認可並發布生效之國際財務報導準則、國際會計準則、解釋及解釋公告編製允當表達之合併財務報表，且維持與合併財務報表編製有關之必要內部控制，以確保合併財務報表未存有導因於舞弊或錯誤之重大不實表達。

於編製合併財務報表時，管理階層之責任亦包括評估寶利徠集團繼續經營之能力、相關事項之揭露，以及繼續經營會計基礎之採用，除非管理階層意圖清算寶利徠集團或停止營業，或除清算或停業外別無實際可行之其他方案。

寶利徠集團之治理單位（含監察人）負有監督財務報導流程之責任。

會計師查核合併財務報表之責任

本會計師查核合併財務報表之目的，係對合併財務報表整體是否存在導因於舞弊或錯誤之重大不實表達取得合理確信，並出具查核報告。合理確信係高度確信，惟依照一般公認審計準則執行之查核工作無法保證必能偵出合併財務報表存有之重大不實表達。不實表達可能導因於舞弊或錯誤。如不實表達之個別金額或彙總數可合理預期將影響合併財務報表使用者所作之經濟決策，則被認為具有重大性。

本會計師依照一般公認審計準則查核時，運用專業判斷並保持專業上之懷疑。本會計師亦執行下列工作：

1. 辨認並評估合併財務報表導因於舞弊或錯誤之重大不實表達風險；對所評估之風險設計及執行適當之因應對策；並取得足夠及適切之查核證據以作為查核意見之基礎。因舞弊可能涉及共謀、偽造、故意遺漏、不實聲明或踰越內部控制，故未偵出導因於舞弊之重大不實表達之風險高於導因於錯誤者。
2. 對與查核攸關之內部控制取得必要之瞭解，以設計當時情況下適當之查核程序，惟其目的非對寶利徠集團內部控制之有效性表示意見。
3. 評估管理階層所採用會計政策之適當性，及其所作會計估計與相關揭露之合理性。

4. 依據所取得之查核證據，對管理階層採用繼續經營會計基礎之適當性，以及使寶利徠集團繼續經營之能力可能產生重大疑慮之事件或情況是否存在重大不確定性，作出結論。本會計師若認為該等事件或情況存在重大不確定性，則須於查核報告中提醒合併財務報表使用者注意合併財務報表之相關揭露，或於該等揭露係屬不適當時修正查核意見。本會計師之結論係以截至查核報告日所取得之查核證據為基礎。惟未來事件或情況可能導致寶利徠集團不再具有繼續經營之能力。
5. 評估合併財務報表（包括相關附註）之整體表達、結構及內容，以及合併財務報表是否允當表達相關交易及事件。
6. 對於集團內組成個體之財務資訊取得足夠及適切之查核證據，以對合併財務報表表示意見。本會計師負責集團查核案件之指導、監督及執行，並負責形成集團查核意見。

本會計師與治理單位溝通之事項，包括所規劃之查核範圍及時間，以及重大查核發現（包括於查核過程中所辨認之內部控制顯著缺失）。

本會計師亦向治理單位提供本會計師所隸屬事務所受獨立性規範之人員已遵循會計師職業道德規範中有關獨立性之聲明，並與治理單位溝通所有可能被認為會影響會計師獨立性之關係及其他事項（包括相關防護措施）。

本會計師從與治理單位溝通之事項中，決定對寶利徠集團民國 107 年度合併財務報表查核之關鍵查核事項。本會計師於查核報告中敘明該等事項，除非法令不允許公開揭露特定事項，或在極罕見情況下，本會計師決定不於查核報告中溝通特定事項，因可合理預期此溝通所產生之負面影響大於所增進之公眾利益。

勤業眾信聯合會計師事務所

會計師 趙 永 祥

趙永祥



會計師 林 安 惠

林安惠



金融監督管理委員會核准文號

金管證審字第 1050024633 號

證券暨期貨管理委員會核准文號

台財證六字第 0920123784 號

中 華 民 國 108 年 2 月 26 日

寶利徠光學科技股份有限公司及子公司

合併資產負債表

民國 107 年 12 月 31 日

單位：新台幣仟元

代 碼	資 產	107年12月31日		106年12月31日	
		金 額	%	金 額	%
	流動資產				
1100	現金及約當現金（附註四及六）	\$ 214,928	18	\$ 361,099	28
1170	應收帳款淨額（附註四、九及二七）	98,766	9	80,361	6
1200	其他應收款（附註四、九及二七）	3,342	-	2,832	-
1220	本期所得稅資產（附註四及二三）	2,749	-	2,505	-
130X	存貨（附註四、五及十）	101,721	9	120,105	9
1470	其他流動資產（附註十六）	1,907	-	1,530	-
11XX	流動資產總計	423,413	36	568,432	43
	非流動資產				
1520	透過其他綜合損益按公允價值衡量之權益工具投資—非流動（附註三、四及七）	19,460	2	-	-
1543	以成本衡量之金融資產—非流動（附註三、四及八）	-	-	10,181	1
1550	採用權益法之投資（附註四及十二）	140,639	12	156,156	12
1600	不動產、廠房及設備（附註四、五、十三及二八）	337,917	29	380,231	29
1780	其他無形資產（附註四、五、十三及十五）	143,746	12	160,578	12
1805	商譽（附註四、五、十三及十四）	18,885	2	18,298	1
1840	遞延所得稅資產（附註四及二三）	33,608	3	27,247	2
1990	其他非流動資產（附註十六）	44,725	4	1,446	-
15XX	非流動資產總計	738,980	64	754,137	57
1XXX	資 產 總 計	\$ 1,162,393	100	\$ 1,322,569	100
	流動負債				
2100	短期借款（附註四、十七及二八）	\$ 33,715	3	\$ 225,472	17
2170	應付帳款（附註二七）	25,566	2	22,141	2
2219	其他應付款（附註十八）	46,955	4	30,151	2
2230	本期所得稅負債（附註四及二三）	2,652	-	-	-
2300	其他流動負債（附註十九）	16,170	2	187	-
21XX	流動負債總計	125,058	11	277,951	21
	非流動負債				
2570	遞延所得稅負債（附註四及二三）	3,734	-	2,266	-
2640	淨確定福利負債—非流動（附註四及十九）	16,103	1	31,569	3
25XX	非流動負債總計	19,837	1	33,835	3
2XXX	負債總計	144,895	12	311,786	24
	歸屬於本公司業主之權益				
	股 本				
3110	普 通 股	466,355	40	466,355	35
3200	資本公積	263,085	23	262,855	20
	保留盈餘				
3310	法定盈餘公積	104,165	9	103,953	8
3320	特別盈餘公積	15,654	2	4,530	-
3350	未分配盈餘	107,289	9	101,315	8
3300	保留盈餘總計	227,108	20	209,798	16
	其他權益				
3410	國外營運機構財務報表換算之兌換差額	(12,694)	(1)	(15,654)	(1)
3420	透過其他綜合損益按公允價值衡量之權益工具未實現損益	4,087	-	-	-
3400	其他權益總計	(8,607)	(1)	(15,654)	(1)
31XX	本公司業主權益總計	947,941	82	923,354	70
36XX	非控制權益	69,557	6	87,429	6
3XXX	權益總計	1,017,498	88	1,010,783	76
	負 債 與 權 益 總 計	\$ 1,162,393	100	\$ 1,322,569	100

後附之附註係本合併財務報告之一部分。

董事長：宋一新

經理人：李瑞賢

會計主管：黃菽萍

寶利徠光學科技股份有限公司及子公司

合併綜合損益表

民國 107 年及 106 年 1 月 1 日至 12 月 31 日

單位：新台幣仟元，惟
每股盈餘為元

代 碼		107年度		106年度	
		金	額 %	金	額 %
4000	營業收入（附註四、二一及二七）	\$ 459,358	100	\$ 397,829	100
5000	營業成本（附註四、十、二二及二七）	<u>393,452</u>	<u>86</u>	<u>315,636</u>	<u>80</u>
5900	營業毛利	<u>65,906</u>	<u>14</u>	<u>82,193</u>	<u>20</u>
	營業費用（附註二二）				
6100	推銷費用	37,916	8	37,709	9
6200	管理費用	55,220	12	81,689	21
6300	研究發展費用	<u>5,345</u>	<u>1</u>	<u>5,097</u>	<u>1</u>
6000	營業費用合計	<u>98,481</u>	<u>21</u>	<u>124,495</u>	<u>31</u>
6900	營業淨損	(<u>32,575</u>)	(<u>7</u>)	(<u>42,302</u>)	(<u>11</u>)
	營業外收入及支出				
7020	其他利益及損失（附註四、二二及二七）	9,929	2	(25,685)	(6)
7679	其他減損損失（附註四）	-	-	(4,212)	(1)
7050	財務成本（附註四及二二）	(1,862)	(1)	(1,894)	(1)
7060	採用權益法之關聯企業及合資損益份額（附註四）	62,536	14	44,547	11
7100	利息收入（附註四）	<u>3,806</u>	<u>1</u>	<u>2,752</u>	<u>1</u>
7000	營業外收入及支出合計	<u>74,409</u>	<u>16</u>	<u>15,508</u>	<u>4</u>
7900	稅前淨利（損）	41,834	9	(26,794)	(7)
7950	所得稅利益（附註四及二三）	(<u>1,791</u>)	-	(<u>7,092</u>)	(<u>2</u>)
8200	本年度淨利（損）	<u>43,625</u>	<u>9</u>	(<u>19,702</u>)	(<u>5</u>)

（接次頁）

(承前頁)

代 碼		107年度		106年度	
		金	額 %	金	額 %
	其他綜合損益				
	不重分類至損益之項目：				
8311	確定福利計畫之再 衡量數（附註四 及十九）	(\$	59)	-	(\$ 520) -
8316	透過其他綜合損益 按公允價值衡量 之權益工具投資 未實現評價損益		2,671 1	-	-
8320	採用權益法之關聯 企業其他綜合損 益份額（附註四）	(256)	-	(1,745) -
8349	與不重分類之項目 相關之所得稅 （附註四及二 三）		270 -	(88)	-
8310			2,086 1	(2,177)	-
	後續可能重分類至損益 之項目：				
8361	國外營運機構財務 報表換算之兌換 差額（附註四）		4,154 1	(16,102)	(4)
8370	採用權益法之關聯 企業及合資之其 他綜合損益份額 （附註四）		1,441 -	(4,387)	(1)
8399	與可能重分類之項 目相關之所得稅 （附註四及二 三）		210 -	(746)	-
8360			5,385 1	(19,743)	(5)
8300	本年度其他綜合損 益（稅後淨額）		7,471 2	(21,920)	(5)
8500	本年度綜合損益總額	\$	51,096 11	(\$ 41,622)	(10)

(接次頁)

(承前頁)

代 碼		107年度		106年度	
		金	額 %	金	額 %
	淨(損)益歸屬於：				
8610	本公司業主	\$ 63,922	14	\$ 2,116	1
8620	非控制權益	(20,297)	(4)	(21,818)	(6)
8600		<u>\$ 43,625</u>	<u>10</u>	<u>(\$ 19,702)</u>	<u>(5)</u>
	綜合損益總額歸屬於：				
8710	本公司業主	\$ 68,968	15	(\$ 11,185)	(3)
8720	非控制權益	(17,872)	(4)	(30,437)	(7)
8700		<u>\$ 51,096</u>	<u>11</u>	<u>(\$ 41,622)</u>	<u>(10)</u>
	每股盈餘(附註二四)				
9710	基 本	<u>\$ 1.37</u>		<u>\$ 0.05</u>	
9810	稀 釋	<u>\$ 1.37</u>		<u>\$ 0.05</u>	

後附之附註係本合併財務報告之一部分。

董事長：宋一新



經理人：李瑞賢



會計主管：黃菽萍



實利傑光學科技股份有限公司及子公司

合併權益變動表

民國 107 年及 106 年 1 月 1 日至 12 月 31 日

單位：新台幣仟元

代 碼		歸 屬 於 本 公 司 業 主 之 權 益										
									其他權益項目			
									透 過 其 他			
									綜 合 損 益 按			
		股本（附註四及二十）		資 本 公 積	保 留 盈 餘（附註二十）			國外營運機構 財務報表換算 之兌換差額	公允價值衡量 之金融商品 未實現損益	非控制權益 （附註四 及十一）		權 益 總 額
		股數（仟股）	金 額	（附註四及二十）	法定盈餘公積	特別盈餘公積	未 分 配 盈 餘	（附註四及二十）	（附註三及四）	總 計		
A1	106 年 1 月 1 日餘額	46,635	\$ 466,355	\$ 262,855	\$ 98,935	\$ 8,005	\$ 149,554	(\$ 4,530)	\$ -	\$ 981,174	\$ 117,866	\$ 1,099,040
	105 年度盈餘指撥及分配											
B1	法定盈餘公積	-	-	-	5,018	-	(5,018)	-	-	-	-	-
B3	特別盈餘公積	-	-	-	-	(3,475)	3,475	-	-	-	-	-
B5	本公司股東現金股利	-	-	-	-	-	(46,635)	-	-	(46,635)	-	(46,635)
D1	106 年度淨利	-	-	-	-	-	2,116	-	-	2,116	(21,818)	(19,702)
D3	106 年度稅後其他綜合損益	-	-	-	-	-	(2,177)	(11,124)	-	(13,301)	(8,619)	(21,920)
Z1	106 年 12 月 31 日餘額	46,635	466,355	262,855	103,953	4,530	101,315	(15,654)	-	923,354	87,429	1,010,783
A3	追溯適用之影響數	-	-	-	-	-	-	-	2,024	2,024	-	2,024
A5	107 年 1 月 1 日重編後餘額	46,635	466,355	262,855	103,953	4,530	101,315	(15,654)	2,024	925,378	87,429	1,012,807
	106 年度盈餘指撥及分配											
B1	法定盈餘公積	-	-	-	212	-	(212)	-	-	-	-	-
B3	特別盈餘公積	-	-	-	-	11,124	(11,124)	-	-	-	-	-
B5	本公司股東現金股利	-	-	-	-	-	(46,635)	-	-	(46,635)	-	(46,635)
T1	股東逾時效未領取之股利	-	-	230	-	-	-	-	-	230	-	230
D1	107 年度淨利	-	-	-	-	-	63,922	-	-	63,922	(20,297)	43,625
D3	107 年度稅後其他綜合損益	-	-	-	-	-	23	2,960	2,063	5,046	2,425	7,471
Z1	107 年 12 月 31 日餘額	46,635	\$ 466,355	\$ 263,085	\$ 104,165	\$ 15,654	\$ 107,289	(\$ 12,694)	\$ 4,087	\$ 947,941	\$ 69,557	\$ 1,017,498

後附之附註係本合併財務報告之一部分。

董事長：宋一新



經理人：辛瑞賢



會計主管：黃薇萍



寶利徠光學科技股份有限公司及子公司

合併現金流量表

民國 107 年及 106 年 1 月 1 日至 12 月 31 日

單位：新台幣仟元

代 碼		107年度	106年度
	營業活動之現金流量		
A10000	本年度稅前淨利（損）	\$ 41,834	(\$ 26,794)
A20010	收益費損項目：		
A20100	折舊費用	51,763	57,456
A20200	攤銷費用	21,045	21,199
A20300	呆帳費用	-	1,572
A20300	預期信用減損損失	570	-
A20900	財務成本	1,862	1,894
A21200	利息收入	(3,806)	(2,752)
A22300	採用權益法之關聯企業及合資 損益份額	(62,536)	(44,547)
A22500	處分不動產、廠房及設備（利 益）損失	(10)	555
A23700	存貨跌價損失	2,207	554
A24100	外幣兌換淨損失	(583)	1,993
A29900	其他減損損失	-	4,212
A30000	營業資產及負債之淨變動數		
A31150	應收帳款	(18,377)	(6,896)
A31180	其他應收款	(734)	(42)
A31200	存 貨	16,190	(530)
A31240	其他流動資產	(377)	12,360
A32150	應付帳款	3,418	10,749
A32180	其他應付款	12,017	1,751
A32230	其他流動負債	197	41
A32240	淨確定福利負債	491	443
A33000	營運產生之現金	65,171	33,218
A33100	收取之利息	4,030	2,277
A33200	收取之股利	79,225	57,902
A33300	支付之利息	(1,913)	(1,815)
A33500	支付之所得稅	(1,588)	(7,286)
AAAA	營業活動之淨現金流入	<u>144,925</u>	<u>84,296</u>

（接次頁）

(承前頁)

代 碼		107年度	106年度
	投資活動之現金流量		
B00010	取得透過其他綜合損益按公允價值 衡量之金融資產	(\$ 4,170)	\$ -
B02700	購置不動產、廠房及設備	(3,093)	(24,820)
B02800	處分不動產、廠房及設備價款	10	-
B06700	其他非流動資產(增加)減少	(43,279)	596
BBBB	投資活動之淨現金流出	(50,532)	(24,224)
	籌資活動之現金流量		
C00100	短期借款增加	-	179,272
C00200	短期借款減少	(191,757)	-
C03800	其他應付款—關係人減少	-	(14,513)
C04500	支付本公司業主股利	(46,635)	(46,635)
CCCC	籌資活動之淨現金流(出)入	(238,392)	118,124
DDDD	匯率變動對現金及約當現金之影響	(2,172)	2,166
EEEE	現金及約當現金淨(減少)增加	(146,171)	180,362
E00100	年初現金及約當現金餘額	361,099	180,737
E00200	年底現金及約當現金餘額	\$ 214,928	\$ 361,099

後附之附註係本合併財務報告之一部分。

董事長：宋一新



經理人：李瑞賢



會計主管：黃菽萍



寶利徠光學科技股份有限公司及子公司

合併財務報表附註

民國 107 年及 106 年 1 月 1 日至 12 月 31 日

(除另註明外，金額以新台幣仟元為單位)

一、公司沿革

寶利徠光學科技股份有限公司（以下稱「本公司」）於 82 年 9 月設立，並於 98 年 8 月起在財團法人中華民國證券櫃檯買賣中心上櫃買賣。主要經營項目為製造加工、進出口和銷售各種鏡片、光學儀器及醫療器材。

本公司與法商 Essilor 集團組成策略聯盟，於 94 年 7 月將本公司原透過 Polylite Singapore Pte. Ltd. 持有之 Polylite Asia Pacific Pte. Ltd. 計 51% 股權出售予法商 Essilor 集團，以共同經營大中華區市場；另於 101 年 4 月及同年 7 月完成投資架構重組，由本公司及法商 Essilor 集團轉投資公司直接持有寶利徠光學香港有限公司及依視路寶利徠光學股份有限公司。

本合併財務報告係以本公司之功能性貨幣新台幣表達。

二、通過財務報告之日期及程序

本合併財務報告於 108 年 2 月 26 日經董事會通過。

三、新發布及修訂準則及解釋之適用

- (一) 首次適用修正後之證券發行人財務報告編製準則及金融監督管理委員會（以下稱「金管會」）認可並發布生效之國際財務報導準則（IFRS）、國際會計準則（IAS）、解釋（IFRIC）及解釋公告（SIC）（以下稱「IFRSs」）

除下列說明外，適用修正後之證券發行人財務報告編製準則及金管會認可並發布生效之 IFRSs 將不致造成合併公司會計政策之重大變動：

IFRS 9「金融工具」及相關修正

IFRS 9「金融工具」取代 IAS 39「金融工具：認列與衡量」，並配套修正 IFRS 7「金融工具：揭露」等其他準則。IFRS 9 之新規定

金融資產之分類、衡量與減損

金 融 資 產 類 別	衡 量	種 類	帳 面 金 額	說 明	
	IAS 39	IFRS 9	IAS 39	IFRS 9	
現金及約當現金	放款及應收款	按攤銷後成本衡量	\$ 361,099	\$ 361,099	-
應收票據、應收帳款及其他應收款	放款及應收款	按攤銷後成本衡量	83,193	83,193	(1)
股票投資	備供出售金融資產	透過其他綜合損益按公允價值 衡量之權益工具投資	10,181	12,619	(2)

	107年1月1日 帳面金額 (IAS 39)	重	分	類	再	衡	量	107年1月1日 帳面金額 (IFRS 9)	107年1月1日 保留盈餘 影響數	107年1月1日 其他權益 影響數	說明
透過其他綜合損益按公允價值衡 量之金融資產—非流動											
—權益工具											
加：自以成本衡量之金融資產— 非流動 (IAS 39) 重分類	<u>\$ -</u>	<u>\$</u>	<u>10,181</u>		<u>\$</u>	<u>2,438</u>	<u>\$</u>	<u>12,619</u>	<u>\$ -</u>	<u>\$</u>	<u>2,024</u> (2)

(2) 原依 IAS 39 分類為備供出售金融資產並以成本衡量之未上市（櫃）股票投資，依 IFRS 9 分類為指定透過其他綜合損益按公允價值衡量，並應按公允價值再衡量，因而 107 年 1 月 1 日之透過其他綜合損益按公允價值衡量之金融資產及其他權益－透過其他綜合損益按公允價值衡量之金融資產未實現損益分別調整增加 2,438 仟元及 2,024 仟元

新發布／修正／修訂準則及解釋	IASB發布之生效日(註1)
「2015-2017週期之年度改善」	2019年1月1日
IFRS 9之修正「具負補償之提前還款特性」	2019年1月1日(註2)
IFRS 16「租賃」	2019年1月1日
IAS 19之修正「計畫修正、縮減或清償」	2019年1月1日(註3)
IAS 28之修正「對關聯企業及合資之長期權益」	2019年1月1日
IFRIC 23「所得稅務處理之不確定性」	2019年1月1日

註 1：除另註明外，上述新發布／修正／修訂準則或解釋係於各該日期以後開始之年度期間生效。

註 2：金管會允許合併公司得選擇提前於 107 年 1 月 1 日適用此項修正。

註 3：2019 年 1 月 1 日以後發生之計畫修正、縮減或清償適用此項修正。

IFRS 16「租賃」

IFRS 16 規範租賃協議之辨認與出租人及承租人會計處理，該準則將取代 IAS 17「租賃」及 IFRIC 4「決定一項安排是否包含租賃」等相關解釋。

租賃定義

首次適用 IFRS 16 時，合併公司將選擇僅就 108 年 1 月 1 日以後簽訂（或變動）之合約依 IFRS 16 評估是否係屬（或包含）租賃，目前已依 IAS 17 及 IFRIC 4 辨認為租賃之合約將不予重新評估並將依 IFRS 16 之過渡規定處理。

合併公司為承租人

首次適用 IFRS 16 時，除低價值標的資產租賃及短期租賃選擇按直線基礎認列費用外，其他租賃將於合併資產負債表認列使用權資產及租賃負債。合併綜合損益表將分別表達使用權資產之折舊費用及租賃負債按有效利息法所產生之利息費用。於合併現金流量表中，償付租賃負債之本金金額將表達為籌資活動，支付利息部分將列為營業活動。適用 IFRS 16 前，分類為營業租賃之合約係按直線基礎認列費用。營業租賃現金流量於合併現金流量表係表達於營業活動。分類為融資租賃之合約係於合併資產負債表認列租賃資產及應付租賃款。

合併公司預計選擇將追溯適用 IFRS 16 之累積影響數調整於 108 年 1 月 1 日保留盈餘，不重編比較資訊。

目前依 IAS 17 以營業租賃處理之協議，於 108 年 1 月 1 日租賃負債之衡量將以剩餘租賃給付按該日承租人之增額借款利率折現，

全部使用權資產將以該日之租賃負債金額衡量，所認列之使用權資產均將適用 IAS 36 評估減損。

合併公司預計將適用下列權宜作法：

1. 對具有合理類似特性之租賃組合使用單一折現率衡量租賃負債。
2. 租賃期間於 108 年 12 月 31 日以前結束之租賃將依短期租賃處理。
3. 不將原始直接成本計入 108 年 1 月 1 日之使用權資產衡量中。

對於依 IAS 17 分類為融資租賃之租賃，將以 107 年 12 月 31 日租賃資產及租賃負債之帳面金額作為使用權資產及租賃負債於 108 年 1 月 1 日之帳面金額。

合併公司為出租人

於過渡時對出租人之租賃將不作任何調整，且自 108 年 1 月 1 日起始適用 IFRS 16。

除上述影響外，截至本合併財務報告通過發布日止，合併公司評估其他準則、解釋之修正將不致對財務狀況與財務績效造成重大影響。

(三) IASB 已發布但尚未經金管會認可並發布生效之 IFRSs

新發布／修正／修訂準則及解釋	IASB 發布之生效日(註1)
IFRS 3 之修正「業務之定義」	2020 年 1 月 1 日(註2)
IFRS 10 及 IAS 28 之修正「投資者與其關聯企業或合資間之資產出售或投入」	未定
IFRS 17「保險合約」	2021 年 1 月 1 日
IAS 1 及 IAS 8 之修正「重大性之定義」	2020 年 1 月 1 日(註3)

註 1：除另註明外，上述新發布／修正／修訂準則或解釋係於各該日期以後開始之年度期間生效。

註 2：收購日在年度報導期間開始於 2020 年 1 月 1 日以後之企業合併及於前述日期以後發生之資產取得適用此項修正。

註 3：2020 年 1 月 1 日以後開始之年度期間推延適用此項修正。

截至本合併財務報告通過發布日止，合併公司仍持續評估其他準則、解釋之修正對財務狀況與財務績效之影響，相關影響待評估完成時予以揭露。

四、重大會計政策之彙總說明

(一) 遵循聲明

本合併財務報告係依照證券發行人財務報告編製準則及經金管會認可並發布生效之 IFRSs 編製。

(二) 編製基礎

除按公允價值衡量之金融工具及按確定福利義務現值減除計畫資產公允價值認列之淨確定福利負債外，本合併財務報告係依歷史成本基礎編製。

公允價值衡量依照相關輸入值之可觀察程度及重要性分為第 1 等級至第 3 等級：

1. 第 1 等級輸入值：係指於衡量日可取得之相同資產或負債於活躍市場之報價（未經調整）。
2. 第 2 等級輸入值：係指除第 1 等級之報價外，資產或負債直接（亦即價格）或間接（亦即由價格推導而得）之可觀察輸入值。
3. 第 3 等級輸入值：係指資產或負債之不可觀察之輸入值。

(三) 資產與負債區分流動與非流動之標準

流動資產包括：

1. 主要為交易目的而持有之資產；
2. 預期於資產負債表日後 12 個月內實現之資產；及
3. 現金及約當現金（但不包括於資產負債表日後逾 12 個月用以交換或清償負債而受到限制者）。

流動負債包括：

1. 主要為交易目的而持有之負債；
2. 於資產負債表日後 12 個月內到期清償之負債，以及
3. 不能無條件將清償期限遞延至資產負債表日後至少 12 個月之負債。

非屬上述流動資產或流動負債者，係分類為非流動資產或非流動負債。

(四) 合併基礎

本合併財務報告係包含本公司及由本公司所控制個體（子公司）之財務報告。合併綜合損益表已納入被收購或被處分子公司於當期自收購日起或至處分日止之營運損益。子公司之財務報告已予調整，以使其會計政策與合併公司之會計政策一致。於編製合併財務報告時，各個體間之交易、帳戶餘額、收益及費損已全數予以銷除。子公司之綜合損益總額係歸屬至本公司業主及非控制權益，即使非控制權益因而成為虧損餘額。

當合併公司對子公司所有權權益之變動未導致喪失控制者，係作為權益交易處理。合併公司及非控制權益之帳面金額已予調整，以反映其於子公司相對權益之變動。非控制權益之調整金額與所支付或收取對價之公允價值間之差額，係直接認列為權益且歸屬於本公司業主。

子公司明細、持股比率及營業項目，參閱附註十一及附表五。

(五) 企業合併

企業合併係採收購法處理。收購相關成本於成本發生及勞務取得當期列為費用。

商譽係按移轉對價之公允價值、被收購者之非控制權益金額以及收購者先前已持有被收購者之權益於收購日之公允價值之總額，超過收購日所取得可辨認資產及承擔負債之淨額衡量。

對被收購者具有現時所有權權益且清算時有權按比例享有被收購者淨資產之非控制權益，係以其所享有被收購者可辨認淨資產已認列金額之比例份額衡量。其他非控制權益係以公允價值衡量。

(六) 外 幣

各個體編製財務報告時，以個體功能性貨幣以外之貨幣（外幣）交易者，依交易日匯率換算為功能性貨幣記錄。

外幣貨幣性項目於每一資產負債表日以收盤匯率換算。因交割貨幣性項目或換算貨幣性項目產生之兌換差額，於發生當期認列於損益。

以公允價值衡量之外幣非貨幣性項目係以決定公允價值當日之匯率換算，所產生之兌換差額列為當期損益，惟屬公允價值變動認列於其他綜合損益者，其產生之兌換差額列於其他綜合損益。

以歷史成本衡量之外幣非貨幣性項目係以交易日之匯率換算，不再重新換算。

於編製合併財務報告時，國外營運機構（包含營運所在國家或使用之貨幣與本公司不同之子公司、關聯企業或合資）之資產及負債以每一資產負債表日匯率換算為新台幣。收益及費損項目係以當期平均匯率換算，所產生之兌換差額列於其他綜合損益（並分別歸屬予本公司業主及非控制權益）。

若合併公司處分國外營運機構之所有權益，或處分國外營運機構之子公司部分權益但喪失控制，所有可歸屬於本公司業主且與該國外營運機構相關之累計兌換差額將重分類至損益。

若部分處分國外營運機構之子公司未導致喪失控制，係按比例將累計兌換差額重新歸屬予該子公司之非控制權益，而不認列為損益。在其他任何部分處分國外營運機構之情況下，累計兌換差額則按處分比例重分類至損益。

因收購國外營運機構產生之商譽及因收購國外營運機構對資產及負債帳面金額所作之公允價值調整，係視為該國外營運機構之資產及負債，並以每一資產負債表日之收盤匯率換算，所產生之兌換差額認列於其他綜合損益。

(七) 存 貨

存貨包括原料、物料、製成品及在製品。存貨係以成本與淨變現價值孰低衡量，比較成本與淨變現價值時除同類別存貨外係以個別項目為基礎。淨變現價值係指在正常情況下之估計售價減除至完工尚需投入之估計成本及完成出售所需之估計成本後之餘額。存貨

平時按標準成本計價，結帳日再予調整使其接近按加權平均法計算之成本。

(八) 投資關聯企業及合資

關聯企業係指合併公司具有重大影響，但非屬子公司或合資之企業。合資係指合併公司與他公司具有聯合控制且對淨資產具有權利之聯合協議。

合併公司對投資關聯企業及合資係採用權益法。

權益法下，投資關聯企業及合資原始依成本認列，取得日後帳面金額係隨合併公司所享有之關聯企業及合資損益及其他綜合損益份額與利潤分配而增減。此外，針對關聯企業權益及合資之變動係按持股比例認列。

取得成本超過合併公司於取得日所享有關聯企業及合資可辨認資產及負債淨公允價值份額之數額列為商譽，該商譽係包含於該投資之帳面金額且不得攤銷；合併公司於取得日所享有關聯企業及合資可辨認資產及負債淨公允價值份額超過取得成本之數額列為當期損益。

關聯企業及合資發行新股時，合併公司若未按持股比例認購，致使持股比例發生變動，並因而使投資之股權淨值發生增減時，其增減數調整資本公積—採權益法認列關聯企業及合資股權淨值之變動數及採用權益法之投資。惟若未按持股比例認購或取得致使對關聯企業及合資之所有權權益減少者，於其他綜合損益中所認列與該關聯企業及該合資有關之金額按減少比例重分類，其會計處理之基礎係與關聯企業及合資若直接處分相關資產或負債所必須遵循之基礎相同；前項調整如應借記資本公積，而採用權益法之投資所產生之資本公積餘額不足時，其差額借記保留盈餘。

當合併公司對關聯企業及合資之損失份額等於或超過其在該關聯企業及合資之權益（包括權益法下投資關聯企業及合資之帳面金額及實質上屬於合併公司對該關聯企業及該合資淨投資組成部分之其他長期權益）時，即停止認列進一步之損失。合併公司僅於發生

法定義務、推定義務或已代關聯企業及合資支付款項之範圍內，認列額外損失及負債。

合併公司於評估減損時，係將投資之整體帳面金額（含商譽）視為單一資產比較可回收金額與帳面金額，進行減損測試，所認列之減損損失不分攤至構成投資帳面金額組成部分之任何資產，包括商譽。減損損失之任何迴轉，於該投資之可回收金額後續增加之範圍內予以認列。

合併公司自其投資不再為關聯企業及合資之日停止採用權益法，其對原關聯企業及原合資之保留權益以公允價值衡量，該公允價值及處分價款與停止採用權益法當日之投資帳面金額之差額，列入當期損益。此外，於其他綜合損益中所認列與該關聯企業及該合資有關之所有金額，其會計處理之基礎係與關聯企業及合資若直接處分相關資產或負債所必須遵循之基礎相同。若對關聯企業之投資成為合資之投資，或對合資之投資成為對關聯企業之投資，合併公司係持續採用權益法而不對保留權益作再衡量。

合併公司與關聯企業及合併公司與合資間之逆流、順流及側流交易所產生之損益，僅在與合併公司對關聯企業權益及對合資權益無關之範圍內，認列於合併財務報告。

(九) 不動產、廠房及設備

不動產、廠房及設備係以成本認列，後續以成本減除累計折舊及累計減損損失後之金額衡量。

自有土地不提列折舊。

不動產、廠房及設備於耐用年限內按直線基礎，對每一重大部分單獨提列折舊。若租賃期間較耐用年限短者，則於租賃期間內提列折舊。合併公司至少於每一年度結束日對估計耐用年限、殘值及折舊方法進行檢視，並推延適用會計估計變動之影響。

不動產、廠房及設備除列時，淨處分價款與該資產帳面金額間之差額係認列於損益。

(十) 商 譽

企業合併所取得之商譽係依收購日所認列之商譽金額作為成本，後續以成本減除累計減損損失後之金額衡量。

為減損測試之目的，商譽分攤至合併公司預期因該合併綜效而受益之各現金產生單位或現金產生單位群組（簡稱「現金產生單位」）。

受攤商譽之現金產生單位每年（及有跡象顯示該單位可能已減損時）藉由包含商譽之該單位帳面金額與其可回收金額之比較，進行該單位之減損測試。若分攤至現金產生單位之商譽係當年度企業合併所取得，則該單位應於當年度結束前進行減損測試。若受攤商譽之現金產生單位之可回收金額低於其帳面金額，減損損失係先減少該現金產生單位受攤商譽之帳面金額，次就該單位內其他各資產帳面金額之比例減少各該資產帳面金額。任何減損損失直接認列為當期損失。商譽減損損失不得於後續期間迴轉。

處分受攤商譽現金產生單位內之某一營運時，與該被處分營運有關之商譽金額係包含於營運之帳面金額以決定處分損益。

(十一) 無形資產

1. 單獨取得

單獨取得之有限耐用年限無形資產原始以成本衡量，後續係以成本減除累計攤銷及累計減損損失後之金額衡量。無形資產於耐用年限內按直線基礎進行攤銷，合併公司至少於每一年度結束日對估計耐用年限、殘值及攤銷方法進行檢視，並推延適用會計估計變動之影響。非確定耐用年限無形資產係以成本減除累計減損損失列報。

2. 企業合併所取得

企業合併所取得之無形資產係以收購日之公允價值認列，並與商譽分別認列，後續衡量方式與單獨取得之無形資產相同。

3. 除 列

無形資產除列時，淨處分價款與該資產帳面金額間之差額係認列於當期損益。

(十二) 有形及無形資產（商譽除外）之減損

合併公司於每一資產負債表日評估是否有任何跡象顯示有形及無形資產（商譽除外）可能已減損。若有任一減損跡象存在，則估計該資產之可回收金額。倘無法估計個別資產之可回收金額，合併公司估計該資產所屬現金產生單位之可回收金額。共用資產係依合理一致基礎分攤至最小現金產生單位群組。

針對非確定耐用年限及尚未可供使用之無形資產，至少每年及有減損跡象時進行減損測試。

可回收金額為公允價值減出售成本與其使用價值之較高者。個別資產或現金產生單位之可回收金額若低於其帳面金額時，將該資產或現金產生單位之帳面金額調減至其可回收金額，減損損失係認列於損益。

當減損損失於後續迴轉時，該資產或現金產生單位之帳面金額調增至修訂後之可回收金額，惟增加後之帳面金額以不超過該資產或現金產生單位若未於以前年度認列減損損失時所決定之帳面金額（減除攤銷或折舊）。減損損失之迴轉係認列於損益。

(十三) 金融工具

金融資產與金融負債於合併公司成為該工具合約條款之一方時認列於合併資產負債表。

原始認列金融資產與金融負債時，若金融資產或金融負債非屬透過損益按公允價值衡量者，係按公允價值加計直接可歸屬於取得或發行金融資產或金融負債之交易成本衡量。直接可歸屬於取得或發行透過損益按公允價值衡量之金融資產或金融負債之交易成本，則立即認列為損益。

1. 金融資產

金融資產之慣例交易係採交易日會計認列及除列。

(1) 衡量種類

107 年

合併公司所持有之金融資產種類為按攤銷後成本衡量之金融資產與透過其他綜合損益按公允價值衡量之權益工具投資。

A. 按攤銷後成本衡量之金融資產

合併公司投資金融資產若同時符合下列兩條件，則分類為按攤銷後成本衡量之金融資產：

- a. 係於某經營模式下持有，該模式之目的係持有金融資產以收取合約現金流量；及
- b. 合約條款產生特定日期之現金流量，該等現金流量完全為支付本金及流通在外本金金額之利息。

按攤銷後成本衡量之金融資產（包括現金及約當現金、按攤銷後成本衡量之應收帳款與其他應收款）於原始認列後，係以有效利息法決定之總帳面金額減除任何減損損失之攤銷後成本衡量，任何外幣兌換損益則認列於損益。

除下列兩種情況外，利息收入係以有效利率乘以金融資產總帳面金額計算：

- a. 購入或創始之信用減損金融資產，利息收入係以信用調整後有效利率乘以金融資產攤銷後成本計算。
- b. 非屬購入或創始之信用減損，但後續變成信用減損之金融資產，應自信用減損後之次一報導期間起以有效利率乘以金融資產攤銷後成本計算利息收入。

約當現金包括自取得日起 3 個月內、高度流動性、可隨時轉換成定額現金且價值變動風險甚小之定期存款，係用於滿足短期現金承諾。

B. 透過其他綜合損益按公允價值衡量之權益工具投資

合併公司於原始認列時，可作一不可撤銷之選擇，將非持有供交易且非企業合併收購者所認列或有對價之權益工具投資，指定透過其他綜合損益按公允價值衡量。

透過其他綜合損益按公允價值衡量之權益工具投資係按公允價值衡量，後續公允價值變動列報於其他綜合損益，並累計於其他權益中。於投資處分時，累積損益直接移轉至保留盈餘，並不重分類為損益。

透過其他綜合損益按公允價值衡量之權益工具投資之股利於合併公司收款之權利確立時認列於損益中，除非該股利明顯代表部分投資成本之回收。

106 年

合併公司所持有之金融資產種類為備供出售金融資產與放款及應收款。

A. 備供出售金融資產

備供出售金融資產係未被分類為放款及應收款、持有至到期日投資或透過損益按公允價值衡量之金融資產。

備供出售權益投資之股利於合併公司收款之權利確立時認列。

備供出售金融資產若屬無活絡市場公開報價且公允價值無法可靠衡量之權益工具投資，及與此種無報價權益工具連結且須以交付該等權益工具交割之衍生工具，後續係以成本減除減損損失後之金額衡量，並單獨列為「以成本衡量之金融資產」。該等金融資產於後續能可靠衡量公允價值時，係按公允價值再衡量，其帳面金額與公允價值間之差額認列於其他綜合損益，若有減損時，則認列於損益。

B. 放款及應收款

放款及應收款（包括現金及約當現金、應收帳款及其他應收款）係採用有效利息法按攤銷後成本減除減損損失後之金額衡量，惟短期應收帳款之利息認列不具重大性之情況除外。

約當現金包括自取得日起 3 個月內、高度流動性、可隨時轉換成定額現金且價值變動風險甚小之定期存款，係用於滿足短期現金承諾。

(2) 金融資產之減損

107 年

合併公司於每一資產負債表日按預期信用損失評估按攤銷後成本衡量之金融資產（含應收帳款）之減損損失。

應收帳款按存續期間預期信用損失認列備抵損失。其他金融資產係先評估自原始認列後信用風險是否顯著增加，若未顯著增加，則按 12 個月預期信用損失認列備抵損失，若已顯著增加，則按存續期間預期信用損失認列備抵損失。

預期信用損失係以發生違約之風險作為權重之加權平均信用損失。12 個月預期信用損失係代表金融工具於報導日後 12 個月內可能違約事項所產生之預期信用損失，存續期間預期信用損失則代表金融工具於預期存續期間所有可能違約事項產生之預期信用損失。

所有金融資產之減損損失係藉由備抵帳戶調降其帳面金額。

106 年

除透過損益按公允價值衡量之金融資產外，合併公司係於每一資產負債表日評估其他金融資產是否有減損客觀證據，當有客觀證據顯示，因金融資產原始認列後發生之單一或多項事項，致使金融資產之估計未來現金流量受損失者，該金融資產即已發生減損。

按攤銷後成本列報之金融資產，如應收帳款，該資產若經個別評估未有客觀減損證據，另再集體評估減損。應收款集體存在之客觀減損證據可能包含合併公司過去收款經驗、集體超過平均授信期間之延遲付款增加情況，以及與應收款拖欠有關之可觀察全國性或區域性經濟情勢變化。

按攤銷後成本列報之金融資產之減損損失金額係該資產帳面金額與估計未來現金流量按該金融資產原始有效利率折現之現值間之差額。

按攤銷後成本列報之金融資產於後續期間減損損失金額減少，且經客觀判斷該減少與認列減損後發生之事項有關，則先前認列之減損損失直接或藉由調整備抵帳戶予以迴轉認列於損益，惟該迴轉不得使金融資產帳面金額超過若未認列減損情況下於迴轉日應有之攤銷後成本。

以成本衡量之金融資產之減損損失金額係該資產帳面金額與估計未來現金流量按類似金融資產之現時市場報酬率折現之現值間之差額。此種減損損失於後續期間不得迴轉。

所有金融資產之減損損失係直接自金融資產之帳面金額中扣除，惟應收帳款係藉由備抵帳戶調降其帳面金額。當判斷應收帳款無法收回時，係沖銷備抵帳戶。原先已沖銷而後續收回之款項則貸記備抵帳戶。除因應收帳款無法收回而沖銷備抵帳戶外，備抵帳戶帳面金額之變動認列於損益。

(3) 金融資產之除列

合併公司僅於對來自金融資產現金流量之合約權利失效，或已移轉金融資產且該資產所有權之幾乎所有風險及報酬已移轉予其他企業時，始將金融資產除列。

於 106 年（含）以前，於一金融資產整體除列時，其帳面金額與所收取對價加計已認列於其他綜合損益之任何

累計利益或損失之總和間之差額係認列於損益。自 107 年起，於一按攤銷後成本衡量之金融資產整體除列時，其帳面金額與所收取對價間之差額係認列於損益。於一透過其他綜合損益按公允價值衡量之權益工具投資整體除列時，累積損益直接移轉至保留盈餘，並不重分類為損益。

2. 權益工具

合併公司發行之債務及權益工具係依據合約協議之實質與金融負債及權益工具之定義分類為金融負債或權益。

合併公司發行之權益工具係以取得之價款扣除直接發行成本後之金額認列。

再取回本公司本身之權益工具係於權益項下認列與減除。購買、出售、發行或註銷本公司本身之權益工具不認列於損益。

3. 金融負債

(1) 後續衡量

所有金融負債係以有效利息法按攤銷後成本衡量。

(2) 金融負債之除列

除列金融負債時，其帳面金額與所支付對價（包含任何所移轉之非現金資產或承擔之負債）間之差額認列為損益。

(十四) 收入認列

107 年

合併公司於客戶合約辨認履約義務後，將交易價格分攤至各履約義務，並於滿足各履約義務時認列收入。

1. 商品銷貨收入

商品銷貨收入主要來自鏡片商品之銷售。由於鏡片商品於起運或交付時，客戶對商品已有訂定價格與使用之權利且負有再銷售之主要責任，並承擔商品陳舊過時風險，合併公司係於該時點認列收入及應收帳款。

2. 權 利 金

權利金收入係於與交易有關之經濟效益很有可能流入合併公司且收入金額能可靠衡量時，依相關協議之實質條件，以應計基礎認列。權利金按時間基礎決定者，係於協議期間內按直線基礎認列收入。依照生產、銷售與其他衡量方法決定之權利金協議，係依協議條款認列收入。

106 年

收入係按已收或應收對價之公允價值衡量，並扣除估計之客戶退貨、折扣及其他類似之折讓。銷貨退回係依據以往經驗及其他攸關因素合理估計未來之退貨金額提列。

1. 商品之銷售

銷售商品係於下列條件完全滿足時認列收入：

- (1) 合併公司已將商品所有權之重大風險及報酬移轉予買方；
- (2) 合併公司對於已經出售之商品既不持續參與管理，亦未維持有效控制；
- (3) 收入金額能可靠衡量；
- (4) 與交易有關之經濟效益很有可能流入合併公司；及
- (5) 與交易有關之已發生或將發生之成本能可靠衡量。

2. 權 利 金

權利金收入係於與交易有關之經濟效益很有可能流入合併公司且收入金額能可靠衡量時，依相關協議之實質條件，以應計基礎認列。權利金按時間基礎決定者，係於協議期間內按直線基礎認列收入。依照生產、銷售與其他衡量方法決定之權利金協議，係依協議條款認列收入。

3. 股利收入及利息收入

投資所產生之股利收入係於股東收款之權利確立時認列，惟前提係與交易有關之經濟效益很有可能流入合併公司，且收入金額能可靠衡量。

金融資產之利息收入係於經濟效益很有可能流入合併公司，且收入金額能可靠衡量時認列。利息收入係依時間之經過按流通在外本金與所適用之有效利率採應計基礎認列。

(十五) 借款成本

直接可歸屬於取得、建造或生產符合要件之資產之借款成本，係作為該資產成本之一部分，直到該資產達到預定使用或出售狀態之幾乎所有必要活動已完成為止。

特定借款如於符合要件之資本支出發生前進行暫時投資而賺取之投資收入，係自符合資本化條件之借款成本中減除。

除上述外，所有其他借款成本係於發生當期認列為損益。

(十六) 員工福利

1. 短期員工福利

短期員工福利相關負債係以換取員工服務而預期支付之非折現金額衡量。

2. 退職後福利

確定提撥退休計畫之退休金係於員工提供服務期間將應提撥之退休金數額認列為費用。

確定福利退休計畫之確定福利成本（含服務成本、淨利息及再衡量數）係採預計單位福利法精算。服務成本（含當期服務成本）及淨確定福利負債淨利息於發生時認列為員工福利費用。再衡量數（含精算損益、資產上限影響數之變動及扣除利息後之計畫資產報酬）於發生時認列於其他綜合損益並列入保留盈餘，後續期間不重分類至損益。

淨確定福利負債係確定福利退休計畫之提撥短絀。

3. 離職福利

合併公司於不再能撤銷離職福利之要約或認列相關重組成本時（孰早者）認列離職福利負債。

(十七) 所得稅

所得稅費用係當期所得稅及遞延所得稅之總和。

1. 當期所得稅

依我國所得稅法規定計算之未分配盈餘加徵所得稅，係於股東會決議年度認列。

以前年度應付所得稅之調整，列入當期所得稅。

2. 遞延所得稅

遞延所得稅係依帳載資產及負債帳面金額與計算課稅所得之課稅基礎二者所產生之暫時性差異計算。

遞延所得稅負債一般係就所有應課稅暫時性差異予以認列，而遞延所得稅資產則於很有可能有課稅所得以供可減除暫時性差異使用時認列。

與投資子公司、關聯企業及聯合協議相關之應課稅暫時性差異皆認列遞延所得稅負債，惟合併公司若可控制暫時性差異迴轉之時點，且該暫時性差異很有可能於可預見之未來不會迴轉者除外。與此類投資有關之可減除暫時性差異，僅於其很有可能有足夠課稅所得用以實現暫時性差異，且於可預見之未來預期將迴轉的範圍內，予以認列遞延所得稅資產。

遞延所得稅資產之帳面金額於每一資產負債表日予以重新檢視，並針對已不再很有可能有足夠之課稅所得以供其回收所有或部分資產者，調減帳面金額。原未認列為遞延所得稅資產者，亦於每一資產負債表日予以重新檢視，並在未來很有可能產生課稅所得以供其回收所有或部分資產者，調增帳面金額。

遞延所得稅資產及負債係以預期負債清償或資產實現當期之稅率衡量，該稅率係以資產負債表日已立法或已實質性立法之稅率及稅法為基礎。遞延所得稅負債及資產之衡量係反映合併公司於資產負債表日預期回收或清償其資產及負債帳面金額之方式所產生之租稅後果。

3. 當期及遞延所得稅

當期及遞延所得稅係認列於損益，惟與認列於其他綜合損益或直接計入權益之項目相關之當期及遞延所得稅係分別認列於其他綜合損益或直接計入權益。

五、重大會計判斷、估計及假設不確定性之主要來源

合併公司於採用會計政策時，對於不易自其他來源取得相關資訊者，管理階層必須基於歷史經驗及其他攸關之因素作出相關之判斷、估計及假設。實際結果可能與估計有所不同。

管理階層將對估計與基本假設持續檢視。若估計之修正僅影響當期，則於修正當期認列；若會計估計之修正同時影響當期及未來期間，則於修正當期及未來期間認列。

(一) 存貨之減損

存貨淨變現價值係正常營業過程中之估計售價減除至完工尚需投入之估計成本及完成出售所需之估計成本後之餘額估計，該等估計係依目前市場狀況及類似產品之歷史銷售經驗評估，市場情況之改變可能重大影響該等估計結果。

(二) 長期性資產之減損

與生產鏡片相關之廠房、設備及無形資產等之減損係按該等資產之可回收金額（即該等資產之公允價值減出售成本與其使用價值之較高者）評估，市場價格或未來現金流量變動將影響該等資產可回收金額，可能導致合併公司須額外認列減損損失或迴轉已認列之減損損失。

六、現金及約當現金

	107年12月31日	106年12月31日
庫存現金及週轉金	\$ 40	\$ 40
銀行支票及活期存款	41,962	22,658
約當現金（原始到期日在3個月以內之投資）		
銀行定期存款	172,926	338,401
	<u>\$214,928</u>	<u>\$361,099</u>

銀行存款於資產負債表日之利率區間如下：

	107年12月31日	106年12月31日
活期存款	0.01%~0.48%	0.01%~0.28%
銀行定期存款	2.50%~2.80%	1.43%~1.75%

七、透過其他綜合損益按公允價值衡量之權益工具投資－107 年

	107年12月31日
<u>非 流 動</u>	
國外投資	
未上市（櫃）股票	<u>\$ 19,460</u>

合併公司依中長期策略目的投資上海萬明眼鏡有限公司普通股及 Global Optics, Inc. 股權，並預期透過長期投資獲利。合併公司管理階層認為若將該等投資之短期公允價值波動列入損益，與前述長期投資規劃並不一致，因此選擇指定該等投資為透過其他綜合損益按公允價值衡量。該等投資原依 IAS 39 係分類為以成本衡量之金融資產，其重分類及 106 年資訊，請參閱附註三及附註八。

八、以成本衡量之金融資產－106 年

	106年12月31日
<u>非 流 動</u>	
國外未上市（櫃）普通股	<u>\$ 10,181</u>
依衡量種類區分	
備供出售	<u>\$ 10,181</u>

合併公司所持有之上述國外未上市（櫃）股票投資，於資產負債表日係按成本減除減損損失衡量，因其公允價值合理估計數之區間重大且無法合理評估各種估計之機率，致合併公司管理階層認為其公允價值無法可靠衡量。

九、應收帳款及其他應收款

	107年12月31日	106年12月31日
<u>應收帳款</u>		
按攤銷後成本衡量		
總帳面金額	\$102,037	\$ 83,101
減：備抵損失	(3,271)	(2,740)
	<u>\$ 98,766</u>	<u>\$ 80,361</u>
<u>其他應收款</u>		
其 他	<u>\$ 3,342</u>	<u>\$ 2,832</u>

應收帳款

107 年度

合併公司對商品銷售之應收帳款不予計息。為減輕信用風險，合併公司管理階層指派專責團隊負責授信額度之決定、授信核准及其他監控程序以確保逾期應收帳款之回收已採取適當行動。此外，合併公司於資產負債表日會逐一複核應收帳款之可回收金額以確保無法回收之應收帳款已提列適當減損損失。

合併公司採用 IFRS 9 之簡化作法按存續期間預期信用損失認列應收帳款之備抵損失。存續期間預期信用損失係使用準備矩陣計算，其考量客戶過去違約紀錄與現時財務狀況、產業經濟情勢，並同時考量 GDP 預測及產業展望。因合併公司之信用損失歷史經驗顯示，不同客戶群之損失型態並無顯著差異，因此準備矩陣未進一步區分客戶群，僅以應收帳款立帳天數訂定預期信用損失率。

若有證據顯示交易對方面臨嚴重財務困難且合併公司無法合理預期可回收金額，合併公司直接沖銷相關應收帳款，惟仍會持續追索活動，因追索回收之金額則認列於損益。

合併公司依準備矩陣衡量應收帳款之備抵損失如下：

107 年 12 月 31 日

	0 ~ 270 天	271 ~ 365 天	366 ~ 540 天	541 天以上	合 計
總帳面金額	\$ 99,279	\$ 549	\$ 1,440	\$ 769	\$ 102,037
備抵損失（存續期間預期信用損失）	(1,672)	(110)	(720)	(769)	(3,271)
攤銷後成本	<u>\$ 97,607</u>	<u>\$ 439</u>	<u>\$ 720</u>	<u>\$ -</u>	<u>\$ 98,766</u>

合併公司立帳天數於 0~270 天以內應收帳款之預期信用損失率為 0.50%~6.92%，271 天以上應收帳款之預期信用損失率為 20%~100%。

應收帳款備抵損失之變動資訊如下：

	107年度
年初餘額 (IAS 39)	\$ 2,740
追溯適用 IFRS 9 調整數	-
年初餘額 (IFRS 9)	2,740
加：本年度提列減損損失	570
減：本年度實際沖銷	(30)
外幣換算差額	(9)
年底餘額	<u>\$ 3,271</u>

106 年度

合併公司於 106 年之授信政策與前述 107 年授信政策相同。於決定應收帳款可回收性時，合併公司考量應收帳款自原始授信日至資產負債表日信用品質之任何改變。備抵呆帳係參考交易對方過去拖欠記錄及分析其目前財務狀況，以估計無法回收之金額。

於資產負債表日，合併公司無已逾期但未減損之應收帳款。

應收帳款之帳齡分析如下：

	106年12月31日
0~150 天	\$ 82,003
151~210 天	54
211~270 天	55
271~365 天	61
366~540 天	91
541 天以上	837
合 計	<u>\$ 83,101</u>

以上係以立帳日為基準進行之帳齡分析。

應收帳款之備抵呆帳變動資訊如下：

	個 別 評 估 減 損 損 失	群 組 評 估 減 損 損 失	合 計
106 年 1 月 1 日餘額	\$ 782	\$ 421	\$ 1,203
加：本年度提列呆帳費用	1,367	205	1,572
外幣換算差額	(35)	-	(35)
106 年 12 月 31 日餘額	<u>\$ 2,114</u>	<u>\$ 626</u>	<u>\$ 2,740</u>

截至 106 年 12 月 31 日止，個別已減損應收帳款金額為 2,114 仟元。
合併公司對該等應收帳款餘額並未持有任何擔保品。

已個別減損之應收帳款帳齡分析如下：

	106年12月31日
0~150 天	\$ 1,392
151~210 天	-
211~270 天	-
271~365 天	-
366~540 天	4
541 天以上	718
	<u>\$ 2,114</u>

以上係以扣除備抵呆帳前之餘額，以立帳日為基準進行帳齡分析。

十、存 貨

	107年12月31日	106年12月31日
製 成 品	\$ 79,743	\$ 95,301
在 製 品	12,285	10,565
原 物 料	<u>9,693</u>	<u>14,239</u>
	<u>\$101,721</u>	<u>\$120,105</u>

107 及 106 年度與存貨相關之銷貨成本分別為 393,452 仟元及 315,636 仟元。銷貨成本包括存貨跌價損失 2,207 仟元及 554 仟元。

十一、子 公 司

(一) 列入合併財務報告之子公司

本合併財務報告編製主體如下：

投資公司名稱	子 公 司 名 稱	業 務 性 質	所 持 股 權 百 分 比		說 明
			107年 12月31日	106年 12月31日	
寶利徠光學科技 股份有限公司	THIN-TECH Lens Technologies, Inc.	Thin-Tech 數位車 削技術授權業務	100%	100%	1
	Thintechlens Europe SàRL	Thin-Tech 數位車 削技術授權業務	100%	100%	1
	American Polylite, Inc. (原 Solidar Express Coatings, LLC)	Thin-Tech 數位車 削與鍍膜加工	51%	51%	1

備 註：

1. 係非重要子公司，除 THIN-TECH Lens Technologies, Inc.及 American Polylite, Inc.（原 Solidar Express Coatings, LLC）之財務報告外，其餘財務報告未經會計師查核，惟合併公司管理階層認為上述 Thintechlens Europe SàRL 財務報告倘經會計師查核，尚不致產生重大之差異。

(二) 具重大非控制權益之子公司資訊

主要營業場所及公司註冊之國家資訊，請參閱附表五。

子 公 司 名 稱	分配予非控制權益之損益		非 控 制 權 益	
	107年度	106年度	107年12月31日	106年12月31日
American Polylite, Inc. （原 Solidar Express Coatings, LLC）	(\$ 20,297)	(\$ 21,818)	\$ 69,557	\$ 87,429

以下子公司之彙總性財務資訊係以公司間交易銷除前之金額編製：

	107年12月31日	106年12月31日
流動資產	\$ 29,876	\$ 22,782
非流動資產	227,136	214,002
流動負債	(115,059)	(58,357)
權 益	<u>\$141,953</u>	<u>\$178,427</u>
權益歸屬於：		
本公司業主	\$ 72,396	\$ 90,998
American Polylite, Inc. （原 Solidar Express Coatings, LLC）之非 控制權益	<u>69,557</u> <u>\$141,953</u>	<u>87,429</u> <u>\$178,427</u>
	107年度	106年度
營業收入	<u>\$161,232</u>	<u>\$102,197</u>
本年度淨損	(\$ 41,423)	(\$ 44,526)
其他綜合損益	<u>4,949</u>	(17,589)
綜合損益總額	<u>(\$ 36,474)</u>	<u>(\$ 62,115)</u>

(接 次 頁)

(承前頁)

	107年度	106年度
淨損歸屬於：		
本公司業主	(\$ 21,126)	(\$ 22,708)
American Polylite, Inc.		
(原 Solidar Express		
Coatings, LLC) 之非		
控制權益	(20,297)	(21,818)
	<u>(\$ 41,423)</u>	<u>(\$ 44,526)</u>
綜合損益總額歸屬於：		
本公司業主	(\$ 18,602)	(\$ 31,678)
American Polylite, Inc.		
(原 Solidar Express		
Coatings, LLC) 之非		
控制權益	(17,872)	(30,437)
	<u>(\$ 36,474)</u>	<u>(\$ 62,115)</u>
現金流量		
營業活動	(\$ 16,169)	(\$ 21,756)
投資活動	(36,530)	(10,478)
籌資活動	50,081	33,103
淨現金流(出)入	<u>(\$ 2,618)</u>	<u>\$ 869</u>

十二、採用權益法之投資

投資關聯企業

	107年12月31日	106年12月31日
具重大性之關聯企業		
依視路寶利徠光學股份有		
限公司	\$ 97,138	\$114,088
寶利徠光學香港有限公司	43,501	42,068
	<u>\$140,639</u>	<u>\$156,156</u>

公 司 名 稱	所 持 股 權 及 表 決 權 比 例	
	107年12月31日	106年12月31日
依視路寶利徠光學股份有限公		
司	49%	49%
寶利徠光學香港有限公司	49%	49%

上述關聯企業之業務性質、主要營業場所及公司註冊之國家資訊，請參閱附表五「被投資公司資訊、所在地區…等相關資訊」附表。

採用權益法之投資及合併公司對其所享有之損益及其他綜合損益份額，係按各關聯企業同期間經會計師查核之財務報告認列。

合併公司對上述所有關聯企業皆採權益法衡量。

以下彙總性財務資訊係以各關聯企業 IFRSs 財務報告為基礎編製，並已反映採權益法時所作之調整。

依視路寶利徠光學股份有限公司

	107年12月31日	106年12月31日
流動資產	\$411,346	\$474,341
非流動資產	78,447	83,960
流動負債	(253,282)	(280,854)
非流動負債	(38,271)	(44,614)
權益	<u>\$198,240</u>	<u>\$232,833</u>
合併公司持股比例	49%	49%
合併公司享有之權益	<u>\$ 97,138</u>	<u>\$114,088</u>
投資帳面金額	<u>\$ 97,138</u>	<u>\$114,088</u>

	107年度	106年度
營業收入	<u>\$590,095</u>	<u>\$581,784</u>
本年度淨利	\$107,743	\$ 78,068
其他綜合損益	(522)	(3,562)
綜合損益總額	<u>\$107,221</u>	<u>\$ 74,506</u>
自依視路寶利徠光學股份有限公司收取之股利	<u>\$ 69,489</u>	<u>\$ 45,717</u>

寶利徠光學香港有限公司

	107年12月31日	106年12月31日
流動資產	\$204,727	\$163,443
非流動資產	30,554	32,284
流動負債	(146,039)	(107,038)
非流動負債	-	(2,401)
權益	<u>\$ 89,242</u>	<u>\$ 86,288</u>
合併公司持股比例	49%	49%
合併公司享有之權益	<u>\$ 43,729</u>	<u>\$ 42,281</u>
順流交易之未實現損益	(223)	(210)
其他調整	(5)	(3)
投資帳面金額	<u>\$ 43,501</u>	<u>\$ 42,068</u>

	107年度	106年度
營業收入	<u>\$261,262</u>	<u>\$249,158</u>
本年度淨利	\$ 19,881	\$ 17,413
其他綜合損益	<u>-</u>	<u>-</u>
綜合損益總額	<u>\$ 19,881</u>	<u>\$ 17,413</u>
自寶利徠光學香港有限公司收 取之股利	<u>\$ 9,736</u>	<u>\$ 12,185</u>

十三、不動產、廠房及設備

成本	自有土地	房屋建築	機器設備	辦公設備	租賃改良	出租資產	合計
106年1月1日餘額	\$ 60,654	\$ 252,628	\$ 900,421	\$ 5,893	\$ 1,091	\$ 23,136	\$ 1,243,823
增添	-	1,214	13,743	180	2,003	-	17,140
處分	-	-	(450)	-	(1,024)	-	(1,474)
重分類	-	-	5,720	-	-	-	5,720
淨兌換差額	-	-	(8,027)	-	(67)	-	(8,094)
106年12月31日餘額	<u>\$ 60,654</u>	<u>\$ 253,842</u>	<u>\$ 911,407</u>	<u>\$ 6,073</u>	<u>\$ 2,003</u>	<u>\$ 23,136</u>	<u>\$ 1,257,115</u>
累計折舊							
106年1月1日餘額	\$ -	\$ 117,991	\$ 693,662	\$ 5,272	\$ 546	\$ 6,983	\$ 824,454
處分	-	-	(330)	-	(589)	-	(919)
折舊費用	-	11,632	44,907	258	331	328	57,456
淨兌換差額	-	-	(4,068)	-	(39)	-	(4,107)
106年12月31日餘額	<u>\$ -</u>	<u>\$ 129,623</u>	<u>\$ 734,171</u>	<u>\$ 5,530</u>	<u>\$ 249</u>	<u>\$ 7,311</u>	<u>\$ 876,884</u>
106年12月31日淨額	<u>\$ 60,654</u>	<u>\$ 124,219</u>	<u>\$ 177,236</u>	<u>\$ 543</u>	<u>\$ 1,754</u>	<u>\$ 15,825</u>	<u>\$ 380,231</u>
成本							
107年1月1日餘額	\$ 60,654	\$ 253,842	\$ 911,407	\$ 6,073	\$ 2,003	\$ 23,136	\$ 1,257,115
增添	-	1,573	4,167	-	-	-	5,740
處分	-	-	(1,231)	(85)	-	-	(1,316)
重分類	-	-	2,192	-	-	-	2,192
淨兌換差額	-	-	3,473	-	64	-	3,537
107年12月31日餘額	<u>\$ 60,654</u>	<u>\$ 255,415</u>	<u>\$ 920,008</u>	<u>\$ 5,988</u>	<u>\$ 2,067</u>	<u>\$ 23,136</u>	<u>\$ 1,267,268</u>
累計折舊							
107年1月1日餘額	\$ -	\$ 129,623	\$ 734,171	\$ 5,530	\$ 249	\$ 7,311	\$ 876,884
處分	-	-	(1,231)	(85)	-	-	(1,316)
折舊費用	-	10,617	40,370	159	290	327	51,763
淨兌換差額	-	-	2,008	-	12	-	2,020
107年12月31日餘額	<u>\$ -</u>	<u>\$ 140,240</u>	<u>\$ 775,318</u>	<u>\$ 5,604</u>	<u>\$ 551</u>	<u>\$ 7,638</u>	<u>\$ 929,351</u>
107年12月31日淨額	<u>\$ 60,654</u>	<u>\$ 115,175</u>	<u>\$ 144,690</u>	<u>\$ 384</u>	<u>\$ 1,516</u>	<u>\$ 15,498</u>	<u>\$ 337,917</u>

折舊費用係以直線基礎按下列耐用年數計提：

房屋建築	
廠房主建物	35 至 40 年
裝修工程	10 至 15 年
其他	3 至 8 年
機器設備	3 至 20 年
辦公設備	3 至 9 年
租賃改良	3 至 10 年
出租資產	9 至 40 年

合併公司於 107 及 106 年度將產生現金流入之最小可辨認資產群組辨認為台灣及美國 2 個現金產生單位。按個別營運使用資產與無形資產之使用價值依下列關鍵假設評估其可回收金額：

(一) 台灣：

1. 預計鏡片事業成長率

以過去市場發展及主要客戶實際銷售狀況為依據，並考量未來新產品之開發及推展，作為預估未來營業收入的基礎。

2. 預計成本及費用

依未來營運政策與資產使用狀況，及成本費用佔事業收入比率估計。

3. 預計折現率

107 年及 106 年 12 月 31 日評估之折現率分別為 9.34% 及 8.56%。

(二) 美國：

1. 預計鏡片事業成長率

以未來業務擴展及主要客戶成長率為基礎，作為預估未來事業收入的基礎。

2. 預計成本及費用

依未來營運政策及擴展計劃，及成本費用佔事業收入比率估計。

3. 預計折現率

107 年及 106 年 12 月 31 日評估之折現率分別為 8.21% 及 5.86%。

合併公司管理當局相信可回收金額所依據之關鍵假設，其任何合理之可能變動將不致使其帳面價值超過可回收金額。依上述關鍵假設計算之可回收金額與評估日供營運使用資產帳面價值比較，107 及 106 年度尚無資產減損之情形。

設定作為借款擔保之不動產、廠房及設備金額，請參閱附註二八。

十四、商 譽

	107年度	106年度
<u>成 本</u>		
年初餘額	\$ 18,298	\$ 19,829
淨兌換差額	<u>587</u>	<u>(1,531)</u>
年底餘額	<u>\$ 18,885</u>	<u>\$ 18,298</u>

十五、其他無形資產

	技 術 權 利 金	客 戶 關 係	其 他	合 計
<u>成 本</u>				
106年1月1日餘額	\$ 135,985	\$ 85,583	\$ 1,763	\$ 223,331
淨兌換差額	<u>(7,001)</u>	<u>(6,608)</u>	<u>-</u>	<u>(13,609)</u>
106年12月31日餘額	<u>\$ 128,984</u>	<u>\$ 78,975</u>	<u>\$ 1,763</u>	<u>\$ 209,722</u>
<u>累計攤銷</u>				
106年1月1日餘額	\$ 24,982	\$ 2,854	\$ 932	\$ 28,768
攤銷費用	12,947	8,076	176	21,199
淨兌換差額	<u>(423)</u>	<u>(400)</u>	<u>-</u>	<u>(823)</u>
106年12月31日餘額	<u>\$ 37,506</u>	<u>\$ 10,530</u>	<u>\$ 1,108</u>	<u>\$ 49,144</u>
106年12月31日淨額	<u>\$ 91,478</u>	<u>\$ 68,445</u>	<u>\$ 655</u>	<u>\$ 160,578</u>
<u>成 本</u>				
107年1月1日餘額	\$ 128,984	\$ 78,975	\$ 1,763	\$ 209,722
淨兌換差額	<u>2,685</u>	<u>2,534</u>	<u>-</u>	<u>5,219</u>
107年12月31日餘額	<u>\$ 131,669</u>	<u>\$ 81,509</u>	<u>\$ 1,763</u>	<u>\$ 214,941</u>
<u>累計攤銷</u>				
107年1月1日餘額	\$ 37,506	\$ 10,530	\$ 1,108	\$ 49,144
攤銷費用	12,868	8,001	176	21,045
淨兌換差額	<u>518</u>	<u>488</u>	<u>-</u>	<u>1,006</u>
107年12月31日餘額	<u>\$ 50,892</u>	<u>\$ 19,019</u>	<u>\$ 1,284</u>	<u>\$ 71,195</u>
107年12月31日淨額	<u>\$ 80,777</u>	<u>\$ 62,490</u>	<u>\$ 479</u>	<u>\$ 143,746</u>

上述無形資產係合併公司持有 Thin-Tech 數位車削及多焦漸進之專利、客戶關係及會計軟體系統，攤銷費用係以直線基礎按下列耐用年數計提：

技術權利金	10 年
客戶關係	10 年
其 他	10 年

十六、其他資產

	107年12月31日	106年12月31日
<u>流動</u>		
預付款	\$ 1,186	\$ 1,199
其他	<u>721</u>	<u>331</u>
	<u>\$ 1,907</u>	<u>\$ 1,530</u>
<u>非流動</u>		
預付設備款	\$ 43,228	\$ -
其他	<u>1,497</u>	<u>1,446</u>
	<u>\$ 44,725</u>	<u>\$ 1,446</u>

十七、借款

短期借款

	107年12月31日	106年12月31日
<u>擔保借款（附註二八）</u>		
銀行借款	\$ -	\$144,972
<u>無擔保借款</u>		
信用額度借款	<u>33,715</u>	<u>80,500</u>
	<u>\$ 33,715</u>	<u>\$225,472</u>

銀行週轉性借款之利率於 107 年及 106 年 12 月 31 日分別為 1.330%~3.670% 及 1.330%~1.565%。

十八、其他應付款

	107年12月31日	106年12月31日
應付薪資及獎金	\$ 17,121	\$ 11,896
員工酬勞及董監事酬勞	4,094	-
水電費	2,611	2,395
勞務費	2,138	1,995
應付設備款	5,388	551
修繕費	3,189	2,289
應付休假給付	3,380	2,160
其他	<u>9,034</u>	<u>8,865</u>
	<u>\$ 46,955</u>	<u>\$ 30,151</u>

十九、退職後福利計畫

(一) 確定提撥計畫

合併公司中之本公司所適用「勞工退休金條例」之退休金制度，係屬政府管理之確定提撥退休計畫，依員工每月薪資 6% 提撥退休金至勞工保險局之個人專戶。

(二) 確定福利計畫

合併公司中之本公司依我國「勞動基準法」辦理之退休金制度係屬政府管理之確定福利退休計畫。員工退休金之支付，係根據服務年資及核准退休日前 6 個月平均工資計算。本公司按員工每月薪資總額 4% 提撥退休金，交由勞工退休準備金監督委員會以該委員會名義存入台灣銀行之專戶，年度終了前，若估算專戶餘額不足給付次一年度內預估達到退休條件之勞工，次年度 3 月底前將一次提撥其差額。該專戶係委託勞動部勞動基金運用局管理，合併公司並無影響投資管理策略之權利。

列入合併資產負債表之確定福利計畫金額列示如下：

	107年12月31日	106年12月31日
確定福利義務現值	\$ 41,440	\$ 55,010
計畫資產公允價值	(25,337)	(23,441)
淨確定福利負債	<u>\$ 16,103</u>	<u>\$ 31,569</u>

淨確定福利負債變動如下：

	確定福利義務現值	計畫資產公允價值	淨確定福利負債
106年1月1日	<u>\$ 52,656</u>	<u>(\$ 22,050)</u>	<u>\$ 30,606</u>
服務成本			
當期服務成本	1,263	-	1,263
利息費用（收入）	<u>531</u>	<u>(178)</u>	<u>353</u>
認列於損益	<u>1,794</u>	<u>(178)</u>	<u>1,616</u>
再衡量數			
計畫資產報酬（除包含於淨利息之金額外）	-	(40)	(40)
精算損失－財務假設變動	1,417	-	1,417
精算利益－經驗調整	<u>(857)</u>	<u>-</u>	<u>(857)</u>
認列於其他綜合損益	<u>560</u>	<u>(40)</u>	<u>520</u>

（接次頁）

(承前頁)

	確 定 福 利 義 務 現 值	計 畫 資 產 公 允 價 值	淨 確 定 福 利 負 債
雇主提撥	\$ -	(\$ 1,173)	(\$ 1,173)
106年12月31日	<u>55,010</u>	<u>(23,441)</u>	<u>31,569</u>
服務成本			
當期服務成本	1,171	-	1,171
利息費用(收入)	<u>501</u>	<u>(219)</u>	<u>282</u>
認列於損益	<u>1,672</u>	<u>(219)</u>	<u>1,453</u>
再衡量數			
計畫資產報酬(除包含於淨 利息之金額外)	-	(715)	(715)
精算損失—財務假設變動	(181)	-	(181)
精算利益—經驗調整	<u>955</u>	<u>-</u>	<u>955</u>
認列於其他綜合損益	<u>774</u>	<u>(715)</u>	<u>59</u>
雇主提撥	-	(962)	(962)
雇主支付(帳列其他流動負債)			
(註)	<u>(16,016)</u>	<u>-</u>	<u>(16,016)</u>
107年12月31日	<u>\$ 41,440</u>	<u>(\$ 25,337)</u>	<u>\$ 16,103</u>

註：為預計支付予高階經理人之退休金，截至107年12月31日止尚未支付，帳列其他流動負債。

合併公司因「勞動基準法」之退休金制度暴露於下列風險：

1. 投資風險：勞動部勞動基金運用局透過自行運用及委託經營方式，將勞工退休基金分別投資於國內(外)權益證券與債務證券及銀行存款等標的，惟合併公司之計畫資產得分配金額係以不低於當地銀行2年定期存款利率計算而得之收益。
2. 利率風險：政府公債之利率下降將使確定福利義務現值增加，惟計畫資產之債務投資報酬亦會隨之增加，兩者對淨確定福利負債之影響具有部分抵銷之效果。
3. 薪資風險：確定福利義務現值之計算係參考計畫成員之未來薪資。因此計畫成員薪資之增加將使確定福利義務現值增加。

合併公司之確定福利義務現值係由合格精算師進行精算，衡量日之重大假設如下：

	107年12月31日	106年12月31日
折 現 率	0.95%	0.91%
薪資預期增加率	1.50%	1.50%

若重大精算假設分別發生合理可能之變動，在所有其他假設維持不變之情況下，將使確定福利義務現值增加（減少）之金額如下：

	107年12月31日	106年12月31日
折現率		
增加 0.5%	(\$ 2,155)	(\$ 2,420)
減少 0.5%	\$ 2,362	\$ 2,640
薪資預期增加率		
增加 0.5%	\$ 2,279	\$ 2,475
減少 0.5%	(\$ 2,113)	(\$ 2,310)

由於精算假設可能彼此相關，僅單一假設變動之可能性不大，故上述敏感度分析可能無法反映確定福利義務現值實際變動情形。

	107年12月31日	106年12月31日
預期 1 年內提撥金額	\$ 961	\$ 1,174
確定福利義務平均到期期間	10.3 年	8.6 年

二十、權益

(一) 股本

普通股

	107年12月31日	106年12月31日
額定股數（仟股）	50,000	50,000
額定股本	\$500,000	\$500,000
已發行且已收足股款之股數 （仟股）	46,635	46,635
已發行股本	\$466,355	\$466,355

(二) 資本公積

	107年12月31日	106年12月31日
得用以彌補虧損、發放現金或 撥充股本(1)		
股票發行溢價	\$ 21,840	\$ 21,840
公司債轉換溢價	241,015	241,015
僅得用以彌補虧損		
股東逾時效未領取之股利	230	-
	\$263,085	\$262,855

1. 此類資本公積得用以彌補虧損，亦得於公司無虧損時，用以發放現金或撥充股本，惟撥充股本時每年以實收股本之一定比率為限。

(三) 保留盈餘及股利政策

依本公司章程之盈餘分派政策規定，年度總決算如有盈餘，應先提繳稅款，彌補累積虧損，次提撥 10% 為法定盈餘公積，並視需要或依法令規定提列或迴轉特別盈餘公積外，以餘額全部或部分連同累積未分配盈餘，由董事會視營運情況擬具盈餘分配議案，提請股東會決議分派股東股息紅利。本公司股利政策，係配合目前及未來之發展計畫、考量投資環境、資金需求及國內外競爭狀況，並兼顧股東利益等因素。本公司章程規定之員工及董監事酬勞分派政策，參閱附註二二之(五)員工酬勞及董監事酬勞。

法定盈餘公積應提撥至其餘額達公司實收股本總額時為止。法定盈餘公積得用以彌補虧損。公司無虧損時，法定盈餘公積超過實收股本總額 25% 之部分除得撥充股本外，尚得以現金分配。

本公司依金管證發字第 1010012865 號函、金管證發字第 1010047490 號函及「採用國際財務報導準則（IFRSs）後，提列特別盈餘公積之適用疑義問答」等規定提列及迴轉特別盈餘公積。

本公司於 107 年 5 月 29 日及 106 年 6 月 22 日舉行股東常會，分別決議通過 106 及 105 年度盈餘分配案如下：

	盈 餘 分 配 案		每 股 股 利 (元)	
	106年度	105年度	106年度	105年度
法定盈餘公積	\$ 212	\$ 5,018		
特別盈餘公積	11,124	(3,475)		
現金股利	46,635	46,635	\$ 1.0	\$ 1.0

本公司 108 年 2 月 26 日董事會擬議 107 年度盈餘分配案如下：

	盈 餘 分 配 案	每 股 股 利 (元)
法定盈餘公積	\$ 6,392	
特別盈餘公積	(7,047)	
現金股利	93,271	\$ 2.0

有關 107 年度之盈餘分配案尚待預計於 108 年度召開之股東常會決議。

(四) 其他權益項目

國外營運機構財務報表換算之兌換差額

	107年度	106年度
年初餘額	(\$ 15,654)	(\$ 4,530)
稅率變動	78	-
當年度產生		
採用權益法之關聯企業		
及合資之份額	2,882	(11,124)
本年度其他綜合損益	2,960	(11,124)
年底餘額	(\$ 12,694)	(\$ 15,654)

二一、收 入

	107年度	106年度
客戶合約收入		
商品銷售收入	\$438,574	\$376,992
代工收入	15,074	16,332
其 他	5,710	4,505
	<u>\$459,358</u>	<u>\$397,829</u>

合約餘額

	107年12月31日
應收帳款淨額（附註九）	<u>\$ 98,766</u>

二二、稅前淨利（淨損）

(一) 其他利益及（損失）

	107年度	106年度
淨外幣兌換（損）益	\$ 9,645	(\$ 25,445)
處分不動產、廠房及設備		
（損）益	10	(555)
其 他	274	315
	<u>\$ 9,929</u>	<u>(\$ 25,685)</u>

(二) 財務成本

	107年度	106年度
銀行借款利息	\$ 1,862	\$ 1,894
減：列入符合要件資產成本之金額	<u>-</u>	<u>-</u>
	<u>\$ 1,862</u>	<u>\$ 1,894</u>

(三) 折舊及攤銷

	107年度	106年度
折舊費用依功能別彙總		
營業成本	\$ 50,490	\$ 55,766
營業費用	<u>1,273</u>	<u>1,690</u>
	<u>\$ 51,763</u>	<u>\$ 57,456</u>
攤銷費用依功能別彙總		
營業成本	\$ 8,475	\$ 8,554
推銷費用	8,001	8,076
管理費用	176	176
研發費用	<u>4,393</u>	<u>4,393</u>
	<u>\$ 21,045</u>	<u>\$ 21,199</u>

(四) 員工福利費用

	107年度	106年度
<u>短期員工福利</u>		
退職後福利		
確定提撥計畫	\$ 3,118	\$ 3,056
確定福利計畫（附註十九）	<u>1,453</u>	<u>1,616</u>
	<u>4,571</u>	<u>4,672</u>
其他員工福利		
薪資	148,381	114,776
勞健保	10,193	6,866
董事酬金	1,373	-
其他	<u>6,318</u>	<u>8,700</u>
	<u>166,265</u>	<u>130,342</u>
員工福利費用合計	<u>\$ 170,836</u>	<u>\$ 135,014</u>
依功能別彙總		
營業成本	\$ 126,159	\$ 102,832
營業費用	<u>44,677</u>	<u>32,182</u>
	<u>\$ 170,836</u>	<u>\$ 135,014</u>

(五) 員工酬勞及董監事酬勞

本公司依章程規定係以當年度扣除分派員工及董監事酬勞前之稅前利益分別以不低於 1.5% 及不高於 3% 提撥員工酬勞及董監事酬勞。106 年度為稅前淨損，故未估列員工酬勞及董監事酬勞，107 年度估列之員工酬勞及董監事酬勞於 108 年 2 月 26 日經董事會決議如下：

估列比例

	107年度	106年度
員工酬勞	3.25%	-
董監事酬勞	2.95%	-

金 額

	107年度	106年度
	現 金	現 金
員工酬勞	\$ 2,146	\$ -
董監事酬勞	1,948	-

年度合併財務報告通過發布日後若金額仍有變動，則依會計估計變動處理，於次一年度調整入帳。

106 及 105 年度員工酬勞及董監事酬勞之實際配發金額與 106 及 105 年度合併財務報告之認列金額並無差異。

有關合併公司 108 及 107 年董事會決議之員工酬勞及董監事酬勞資訊，請至台灣證券交易所「公開資訊觀測站」查詢。

(六) 外幣兌換（損）益

	107年度	106年度
外幣兌換利益總額	\$ 9,735	\$ 293
外幣兌換（損失）總額	(90)	(25,738)
淨（損）益	<u>\$ 9,645</u>	<u>(\$ 25,445)</u>

二三、所得稅

(一) 認列於損益之所得稅利益主要組成項目

	107年度	106年度
當期所得稅		
本年度產生者	\$ 4,240	\$ 1,594
以前年度之調整	(244)	240
	<u>3,996</u>	<u>1,834</u>
遞延所得稅		
本年度產生者	(2,158)	(8,926)
稅率變動	(4,004)	-
以前年度之調整	375	-
	<u>(5,787)</u>	<u>(8,926)</u>
認列於損益之所得稅利益	<u>(\$ 1,791)</u>	<u>(\$ 7,092)</u>

會計所得與所得稅費用之調節如下：

	107年度	106年度
稅前淨利（損）	<u>\$ 41,834</u>	<u>(\$ 26,794)</u>
稅前淨利（損）按法定稅率計		
算之所得稅費用（利益）	\$ 12,585	(\$ 846)
稅上不可減除之費損	-	28
免稅所得	(10,527)	(6,514)
未認列之可減除暫時性差異	(42)	-
稅率變動	(4004)	-
以前年度之當期所得稅費用		
於本年度之調整	(244)	240
其 他	<u>441</u>	<u>-</u>
認列於損益之所得稅利益	<u>(\$ 1,791)</u>	<u>(\$ 7,092)</u>

合併公司適用中華民國所得稅法之個體於 106 年所適用之稅率為 17%。107 年 2 月修正後中華民國所得稅法將營利事業所得稅稅率由 17%調整為 20%，並自 107 年度施行。此外，107 年度未分配盈餘所適用之稅率將由 10%調降為 5%。

由於 108 年度股東會盈餘分配情形尚具不確定性，故 107 年度未分配盈餘加徵 5%所得稅之潛在所得稅後果尚無法可靠決定。

(二) 認列於其他綜合損益之所得稅

	107年度	106年度
<u>遞延所得稅</u>		
稅率變動	(\$ 331)	\$ -
本年度產生者		
— 透過其他綜合損益按公允價值衡量之金融資產未實現損益	534	-
— 確定福利計劃再衡量數	(11)	(88)
— 採用權益法之關聯企業／合資其他綜合損益之份額	288	(746)
認列於其他綜合損益之所得稅	<u>\$ 480</u>	<u>(\$ 834)</u>

(三) 本期所得稅資產與負債

	107年12月31日	106年12月31日
本期所得稅資產		
應收退稅款	<u>\$ 2,749</u>	<u>\$ 2,505</u>
本期所得稅負債		
應付所得稅	<u>\$ 2,652</u>	<u>\$ -</u>

(四) 遞延所得稅資產與負債

遞延所得稅資產及負債之變動如下：

107 年度

	年 初 餘 額	認 列 於 損 益	認 列 於 其 他 綜 合 損 益	年 底 餘 額
<u>遞 延 所 得 稅 資 產</u>				
暫時性差異				
國外營運機構兌換差額	\$ 439	\$ -	(\$ 210)	\$ 229
備抵存貨跌價損失	1,606	724	-	2,330
確定福利退休計畫	5,302	708	338	6,348
子公司／關聯企業	16,643	7,962	-	24,605
其 他	3,257	(3,161)	-	96
	<u>\$ 27,247</u>	<u>\$ 6,233</u>	<u>\$ 128</u>	<u>\$ 33,608</u>
<u>遞 延 所 得 稅 負 債</u>				
暫時性差異				
關聯企業	(\$ 2,266)	(\$ 401)	\$ -	(\$ 2,667)
透過其他綜合損益按公允價值衡量之金融資產	-	-	(1,022)	(1,022)
其 他	-	(45)	-	(45)
	<u>(\$ 2,266)</u>	<u>(\$ 446)</u>	<u>(\$ 1,022)</u>	<u>(\$ 3,734)</u>

106 年度

	年 初 餘 額	認 列 於 損 益	認 列 於 其 他 綜 合 損 益	年 底 餘 額
<u>遞 延 所 得 稅 資 產</u>				
暫時性差異				
國外營運機構兌換差額	\$ -	\$ -	\$ 439	\$ 439
備抵存貨跌價損失	2,668	(1,062)	-	1,606
確定福利退休計畫	5,139	75	88	5,302
子公司／關聯企業／合資	10,535	6,108	-	16,643
其 他	429	2,828	-	3,257
	<u>\$ 18,771</u>	<u>\$ 7,949</u>	<u>\$ 527</u>	<u>\$ 27,247</u>
<u>遞 延 所 得 稅 負 債</u>				
暫時性差異				
國外營運機構兌換差額	(\$ 307)	\$ -	\$ 307	\$ -
關聯企業	(2,887)	621	-	(2,266)
其 他	(356)	356	-	-
	<u>(\$ 3,550)</u>	<u>\$ 977</u>	<u>\$ 307</u>	<u>(\$ 2,266)</u>

(五) 未於合併資產負債表中認列遞延所得稅資產之可減除暫時性差異及未使用虧損扣抵金額

	107年12月31日	106年12月31日
虧損扣抵		
無到期期限	<u>\$ 63,902</u>	<u>\$ 59,592</u>
備抵損失超限數	<u>\$ 846</u>	<u>\$ 1,058</u>

(六) 所得稅核定情形

本公司截至 105 年度之申報案件業經稅捐稽徵機關核定。
THIN-TECH Lens Technologies, Inc.、Thintechlens Europe SàRL
及 American Polylite, Inc. (原 Solidar Express Coatings, LLC) 因
尚屬虧損階段，故無相關所得稅負。

二四、每股盈餘

用以計算每股盈餘之盈餘及普通股加權平均股數如下：

本年度淨利

	107年度	106年度
用以計算稀釋每股盈餘之淨利	<u>\$ 63,922</u>	<u>\$ 2,116</u>

股 數	單位：仟股	
	107年度	106年度
用以計算基本每股盈餘之普通股加權平均股數	46,635	46,635
具稀釋作用潛在普通股之影響：		
員工酬勞	112	7
用以計算稀釋每股盈餘之普通股加權平均股數	46,747	46,642

若合併公司得選擇以股票或現金發放員工酬勞，則計算稀釋每股盈餘時，假設員工酬勞將採發放股票方式，並於該潛在普通股具有稀釋作用時計入加權平均流通在外股數，以計算稀釋每股盈餘。於次年度決議員工酬勞發放股數前計算稀釋每股盈餘時，亦繼續考量該等潛在普通股之稀釋作用。

二五、資本風險管理

合併公司進行資本管理以確保集團內各企業能夠於繼續經營之前提下，藉由將債務及權益餘額最適化，以使股東報酬極大化。

合併公司資本結構係由合併公司之淨債務（即借款減除現金及約當現金）及權益（即股本、資本公積、保留盈餘、其他權益項目及非控制權益）組成。

合併公司不須遵守其他外部資本規定。

二六、金融工具

（一）公允價值資訊－以重複性基礎按公允價值衡量之金融工具

1. 公允價值層級

107年12月31日

	第 1 等級	第 2 等級	第 3 等級	合 計
<u>透過其他綜合損益按公允價值衡量之金融資產</u>				
權益工具投資				
－國外未上市（櫃）股票	\$ -	\$ -	\$ 19,460	\$ 19,460

2. 金融工具以第 3 等級公允價值衡量之調節

107 年度

		透過其他綜合損益 按公允價值衡量之 金融資產 權益工具
金	融 資 產	
年初餘額		\$ 12,619
認列於其他綜合損益（透過其他綜合損 益按公允價值衡量之金融資產未實現 損益）		2,671
購買		4,170
年底餘額		<u>\$ 19,460</u>

3. 第 3 等級公允價值衡量之評價技術及輸入值

國外未上市（櫃）權益投資係採可類比上市上櫃公司法，參考從事相同或類似業務之企業，其股票於活絡市場成交價格，該等價格所隱含之價值乘數，以決定標的公司之價值。

(二) 金融工具之種類

	<u>107年12月31日</u>	<u>106年12月31日</u>
<u>金融資產</u>		
放款及應收款（註1）	\$ -	\$444,292
備供出售金融資產（註2）	-	10,181
按攤銷後成本衡量之金融資 產（註3）	317,036	-
透過其他綜合損益按公允價 值衡量之權益工具投資	19,460	-
<u>金融負債</u>		
按攤銷後成本衡量（註4）	106,236	277,764

註 1：餘額係包含現金及約當現金、應收帳款及其他應收款等按攤銷後成本衡量之放款及應收款。

註 2：餘額係包含分類為備供出售之以成本衡量金融資產餘額。

註 3：餘額係包含現金及約當現金、應收帳款及其他應收款等按攤銷後成本衡量之金融資產。

註 4：餘額係包含短期借款、應付帳款及其他應付款等按攤銷後成本
衡量之金融負債。

(三) 財務風險管理目的與政策

合併公司主要金融工具包括應收帳款、應付帳款及借款。合併公司之財務管理部門統籌操作，依照風險程度與廣度分析監督及管理合併公司營運有關之財務風險。該等風險包括市場風險（包含匯率風險及利率風險）、信用風險及流動性風險。

1. 市場風險

合併公司之營運活動使合併公司承擔之主要財務風險為外幣匯率變動風險（參閱下述(1)）以及利率變動風險（參閱下述(2)）。

合併公司有關金融工具市場風險之暴險及其對該等暴險之管理與衡量方式並無改變。

(1) 匯率風險

合併公司從事外幣計價之銷貨交易，因而使合併公司產生匯率變動暴險。合併公司之銷售額中約有 64% 以上非以發生交易集團個體之功能性貨幣計價。

合併公司於資產負債表日非功能性貨幣計價之貨幣性資產與貨幣性負債帳面金額（包含合併財務報表中已沖銷之非功能性貨幣計價之貨幣性項目），參閱附註三十。

敏感度分析

合併公司主要受到美元匯率波動之影響。

下表詳細說明當新台幣（功能性貨幣）對各攸關外幣之匯率增加及減少 1% 時，合併公司之敏感度分析。1% 係為集團內部向主要管理階層報告匯率風險時所使用之敏感度比率，亦代表管理階層對外幣匯率之合理可能變動範圍之評估。敏感度分析僅包括流通在外之外幣貨幣性項目，並將其期末之換算以匯率變動 1% 予以調整。下表之負數係表示當新台幣相對於各相關貨幣升值 1% 時，將使稅前淨利

減少之金額；當新台幣相對於各相關外幣貶值 1% 時，其對稅前淨利之影響將為同金額之正數。

	美 元 之 影 響	
	107年度	106年度
損 益	(\$ 3,746)	(\$ 4,630)

主要源自於合併公司於資產負債表日尚流通在外且未進行現金流量避險之美元計價應收款項。

(2) 利率風險

因合併公司內之個體持有固定及浮動利率之金融資產，並以浮動利率借入資金，因而產生利率暴險。

合併公司於資產負債表日受利率暴險之金融資產及金融負債帳面金額如下：

	107年12月31日	106年12月31日
具公允價值利率風險		
—金融資產	\$172,926	\$338,401
具現金流量利率風險		
—金融資產	37,271	15,538
—金融負債	33,715	225,472

敏感度分析

合併公司對於利率變動之金融資產及金融負債，進行風險衡量。敏感度分析係依資產負債表日之利率暴險而決定，使用之變動率為利率增加或減少 1%，此亦代表管理階層對利率之合理可能變動範圍之評估。合併公司持有之固定利率金融資產將因市場利率變動使其公平價值隨之變動，合併公司持有之浮動利率金融資產及金融負債將因市場利率變動使有效利率隨之變動，而使其未來現金流量產生波動。

針對合併公司 107 年及 106 年 12 月 31 日持有之利率變動金融資產部位，市場利率每上升 1%，浮動利率金融資產將分別有現金流入 372 仟元及 155 仟元；浮動利率金融負債將分別有現金流出 337 仟元及 2,255 仟元。當市場利率下降 1% 時，其影響將為同金額之負數。

2. 信用風險

信用風險係指交易對方拖欠合約義務而造成合併公司財務損失之風險。截至資產負債表日，合併公司可能因交易對方未履行義務及合併公司提供財務保證造成財務損失之最大信用風險暴險（不考慮擔保品或其他信用增強工具，且不可撤銷之最大暴險金額）主要係來自於：

- (1) 合併資產負債表所認列之金融資產帳面金額。
- (2) 合併公司提供財務保證而可能需支付之最大金額，不考量發生可能性。

合併公司地區別之信用風險主要係集中於美洲地區。截至 107 年及 106 年 12 月 31 日，約分別佔總應收帳款之 94.25% 及 93.24%。

3. 流動性風險

合併公司係透過管理及維持足夠部位之現金及約當現金以支應集團營運並減輕現金流量波動之影響。合併公司管理階層監督銀行融資額度使用狀況並確保借款合同條款之遵循。

銀行借款對合併公司而言係為一項重要流動性來源。合併公司未動用之融資額度，參閱下列(2)融資額度之說明。

(1) 非衍生金融負債之流動性及利率風險表

非衍生金融負債剩餘合約到期分析係依合併公司最早可能被要求還款之日期，按金融負債未折現現金流量（包含本金及估計利息）編製。因此，合併公司可被要求立即還款之銀行借款，係列於下表最早之期間內，不考慮銀行立即執行該權利之機率；其他非衍生金融負債到期分析係依照約定之還款日編製。

107 年 12 月 31 日

	<u>短 於 1 年</u>	<u>2 ～ 3 年</u>	<u>4 ～ 5 年</u>	<u>5 年 以 上</u>	<u>合 計</u>
<u>非衍生金融</u>					
<u>負債</u>					
無附息負債	\$ 72,521	\$ -	\$ -	\$ -	\$ 72,521
浮動利率工具	<u>33,776</u>	<u>-</u>	<u>-</u>	<u>-</u>	<u>33,776</u>
	<u>\$ 106,297</u>	<u>\$ -</u>	<u>\$ -</u>	<u>\$ -</u>	<u>\$ 106,297</u>

106 年 12 月 31 日

	<u>短 於 1 年</u>	<u>2 ～ 3 年</u>	<u>4 ～ 5 年</u>	<u>5 年 以 上</u>	<u>合 計</u>
<u>非衍生金融</u>					
<u>負債</u>					
無附息負債	\$ 52,292	\$ -	\$ -	\$ -	\$ 52,292
浮動利率工具	<u>225,680</u>	<u>-</u>	<u>-</u>	<u>-</u>	<u>225,680</u>
	<u>\$ 277,972</u>	<u>\$ -</u>	<u>\$ -</u>	<u>\$ -</u>	<u>\$ 277,972</u>

(2) 融資額度

	<u>107年12月31日</u>	<u>106年12月31日</u>
無擔保銀行借款額度 (每年重新檢視)		
－已動用金額	\$ 33,715	\$ 80,500
－未動用金額	<u>107,000</u>	<u>49,500</u>
	<u>\$140,715</u>	<u>\$130,000</u>
有擔保銀行借款額度 (雙方同意下得展期)		
－已動用金額	\$ -	\$144,972
－未動用金額	<u>200,000</u>	<u>114,548</u>
	<u>\$200,000</u>	<u>\$259,520</u>

二七、關係人交易

本公司及子公司（係本公司之關係人）間之交易、帳戶餘額、收益及費損於合併時全數予以銷除，故未揭露於本附註。除已於其他附註揭露外，合併公司與其他關係人間之交易如下。

(一) 關係人名稱及其關係

關 係 人 名 稱	與 合 併 公 司 之 關 係
依視路寶利徠光學股份有限公司 (依視路寶利徠光學)	關聯企業
寶利徠光學香港有限公司(寶利徠 光學香港)	關聯企業
Canada Visionworks Ltd.	合 資
寶島光學科技股份有限公司	其他關係人(具重大影響之投資者)
Daniel Plante	其他關係人(子公司具重大影響之投 資者)

(二) 營業收入

帳 列 項 目	關 係 人 類 別 / 名 稱	107年度	106年度
銷貨收入	關聯企業	\$ 470	\$ 573
租金收入	關聯企業		
	依視路寶利徠光學	\$ 2,034	\$ 2,014

合併公司與關係人間之租賃契約，其有關租金之決議及支付方
法和一般租賃交易相當。

(三) 進 貨

關 係 人 類 別	107年度	106年度
關聯企業	\$ 1,417	\$ 967

(四) 應收關係人款項(不含對關係人放款)

帳 列 項 目	關 係 人 類 別 / 名 稱	107年12月31日	106年12月31日
應收帳款	關聯企業	\$ 457	\$ 354
其他應收款	關聯企業		
	依視路寶利徠光學	\$ 1,313	\$ 1,208

流通在外之應收關係人款項未收取保證。107及106年度應收關
係人款項並未提列備抵損失。

(五) 應付關係人款項（不含向關係人借款）

帳 列 項 目	關 係 人 類 別	107年12月31日	106年12月31日
應付帳款	關聯企業	<u>\$ 349</u>	<u>\$ 173</u>

流通在外之應付關係人款項餘額係未提供擔保。

(六) 主要管理階層薪酬

	107年度	106年度
短期員工福利	<u>\$ 23,943</u>	<u>\$ 16,933</u>
退職後福利	<u>751</u>	<u>633</u>
	<u>\$ 24,694</u>	<u>\$ 17,566</u>

董事及其他主要管理階層之薪酬係由薪酬委員會依照個人績效及市場趨勢決定。

二八、質抵押之資產

下列資產業經提供為融資借款之擔保品：

	107年12月31日	106年12月31日
不動產、廠房及設備	<u>\$ 30,995</u>	<u>\$ 31,650</u>

二九、重大或有負債及未認列之合約承諾

除已於其他附註所述者外，合併公司於資產負債表日之重大承諾事項及或有事項如下：

- (一) 本公司為子公司 American Polylite, Inc. (原 Solidar Express Coatings, LLC) 資金融通提供背書保證，107 及 106 年度背書保證額度分別為 61,430 仟元及 59,520 仟元，實際動支金額分別為 30,715 仟元及 28,272 仟元，該背書保證並無認列任何損失，亦無支付任何現金或資產。

(二) 合併公司未認列之合約承諾

	107年12月31日	106年12月31日
購置不動產、廠房及設備	<u>\$ 19,270</u>	<u>\$ -</u>

三十、具重大影響之外幣資產及負債資訊

以下資訊係按合併公司各個體功能性貨幣以外之外幣彙總表達，所揭露之匯率係指該等外幣換算至功能性貨幣之匯率。具重大影響之外幣資產及負債如下：

107 年 12 月 31 日

外幣資產	外幣匯率	帳面金額
<u>貨幣性項目</u>		
美元	\$ 12,238 30.715 (美元：新台幣)	\$ 375,889
<u>非貨幣性項目</u>		
採權益法之關聯企業及合資		
港幣	11,152 3.921 (港幣：新台幣)	43,501
<u>外幣負債</u>		
<u>貨幣性項目</u>		
美元	41 30.715 (美元：新台幣)	1,251

106 年 12 月 31 日

外幣資產	外幣匯率	帳面金額
<u>貨幣性項目</u>		
美元	\$ 15,597 29.760 (美元：新台幣)	\$ 464,181
<u>非貨幣性項目</u>		
採權益法之關聯企業及合資		
港幣	11,106 3.807 (港幣：新台幣)	42,068
<u>外幣負債</u>		
<u>貨幣性項目</u>		
美元	39 29.760 (美元：新台幣)	1,151

具重大影響之外幣兌換損益（已實現及未實現）如下：

外幣	107年度		106年度	
	匯率	淨兌換損益	匯率	淨兌換損益
美元	30.149(美元：新台幣)	\$ 9,700	30.432(美元：新台幣)	(\$ 25,527)

三一、附註揭露事項

(一) 重大交易事項及(二)轉投資事業相關資訊：

1. 資金貸與他人。(附表一)
2. 為他人背書保證。(附表二)
3. 期末持有有價證券情形（不包含投資子公司、關聯企業及合資權益部分）。(附表三)
4. 累積買進或賣出同一有價證券之金額達新臺幣 3 億元或實收資本額 20% 以上。(無)
5. 取得不動產之金額達新臺幣 3 億元或實收資本額 20% 以上。(無)
6. 處分不動產之金額達新臺幣 3 億元或實收資本額 20% 以上。(無)
7. 與關係人進、銷貨之金額達新臺幣 1 億元或實收資本額 20% 以上。(無)
8. 應收關係人款項達新臺幣 1 億元或實收資本額 20% 以上。(無)
9. 從事衍生工具交易。(無)
10. 其他：母子公司間及各子公司間之業務關係及重要交易往來情形及金額。(附表四)
11. 被投資公司資訊。(附表五)

(三) 大陸投資資訊：

1. 大陸被投資公司名稱、主要營業項目、實收資本額、投資方式、資金匯出入情形、持股比例、投資損益、期末投資帳面金額、已匯回投資損益及赴大陸地區投資限額。(附表六)
2. 與大陸被投資公司直接或間接經由第三地區所發生下列之重大交易事項，及其價格、付款條件、未實現損益：(無)
 - (1) 進貨金額及百分比與相關應付款項之期末餘額及百分比。
 - (2) 銷貨金額及百分比與相關應收款項之期末餘額及百分比。
 - (3) 財產交易金額及其所產生之損益數額。
 - (4) 票據背書保證或提供擔保品之期末餘額及其目的。
 - (5) 資金融通之最高餘額、期末餘額、利率區間及當年度利息總額。

(6) 其他對當年度損益或財務狀況有重大影響之交易事項，如勞務之提供或收受等。

三二、部門資訊

(一) 產業別資訊

合併公司之營運決策者用以分配資源及評量部門績效係著重於廠別之資訊，而每一廠別皆具有相類似之經濟特性，每一廠別使用類似之製程以生產類似之產品，且透過統一集中之銷售方式銷售，故合併公司彙總為單一營運部門報導。另合併公司提供給營運決策者覆核之部門資訊，其衡量基礎與合併財務報表相同，故 107 及 106 年度應報導之部門收入與營運結果可參照 107 及 106 年度之合併綜合損益表。此外，資產及負債之衡量金額未提供予營運決策者。

(二) 地區別資訊

107 及 106 年度合併公司主要於二個地區營運－台灣與美國。來自外部客戶之繼續營業單位收入依營運地點區分與非流動資產按資產所在地區分之資訊列示如下：

	來自外部客戶之收入		非流動資產	
	107年度	106年度	107年12月31日	106年12月31日
台灣	\$ 297,730	\$ 295,522	\$ 322,307	\$ 346,552
美國	<u>161,628</u>	<u>102,307</u>	<u>222,966</u>	<u>214,001</u>
	<u>\$ 459,358</u>	<u>\$ 397,829</u>	<u>\$ 545,273</u>	<u>\$ 560,553</u>

非流動資產不包括金融工具及遞延所得稅資產。

(三) 主要客戶資訊

來自單一客戶之收入達合併公司收入總額 10% 以上者如下：

	107年度	106年度
客戶 A	\$101,462	\$113,581
客戶 B	81,543	103,888
客戶 C	<u>52,582</u>	<u>23,917</u>
	<u>\$235,587</u>	<u>\$241,386</u>

寶利徠光學科技股份有限公司及子公司

資金貸與他人

民國 107 度

附表一

單位：除另予註明者外，係新台幣仟元

編號 (註1)	貸出資金 之公司	貸與對象	往來項目	是否為 關係人	本期最高 本金	期末餘額	實際動支金額	利率區間	資金 與 性 質 (註2)	業務往來 金額	有短期融通資 金必要之原因	提列備抵 呆帳金額	擔保品		對個別對象 資金貸與限額 (註3)	資金貸與 總限額 (註3)
													名稱	價值		
0	寶利徠光學科技股 份有限公司	THIN-TECH Lens Technologies, Inc.	其他應收款 －關係人	是	\$ 30,715 (註4)	\$ 30,715 (註4)	\$ 29,179	-	2	\$ -	營業週轉	\$ -	—	—	\$ 284,382	\$ 379,176
		Thintechlens Europe SàRL	其他應收款 －關係人	是	2,112 (註5)	2,112 (註5)	2,112	-	2	-	營業週轉	-	—	—	284,382	379,176
		American Polylite, Inc.(原 Solidar Express Coatings, LLC)	其他應收款 －關係人	是	92,145 (註6)	61,430 (註7)	66,982	2.66%-3.61%	2	-	營業週轉	-	—	—	284,382	379,176

註 1：編號欄之說明如下：

- (1) 發行人填 0。
- (2) 被投資公司按公司別由阿拉伯數字 1 開始依序編號。

註 2：資金貸與性質如下：

- (1) 有業務往來者。
- (2) 有短期融通資金之必要者。

註 3：資金貸與總限額係依貸出資金公司淨值之 40%計算，對單一企業資金貸與限額不得超過貸出資金公司淨值之 30%計算。

註 4：係 1,000 仟美元。

註 5：係 60 仟歐元。

註 6：係 3,000 仟美元。

註 7：係 2,000 仟美元。

註 8：上述外幣金額按年底之匯率評價為新台幣金額。

寶利徠光學科技股份有限公司及子公司
為他人背書保證
民國 107 年度

附表二

單位：除另予註明者外，係新台幣仟元

編號 (註 1)	背書保證者公司名稱	被 背 書 保 證 對 象		對 單 一 企 業 背 書 保 證 之 限 額 (註 2)	本 年 度 最 高 背 書 保 證 餘 額	年 底 背 書 保 證 餘 額	實 際 動 支 金 額	以 財 產 擔 保 之 背 書 保 證 金 額	累 計 背 書 保 證 金 額 佔 最 近 期 財 務 報 表 淨 值 之 比 率	背 書 保 證 最 高 限 額 (註 2)	屬 母 公 司 對 子 公 司 背 書 保 證	屬 子 公 司 對 母 公 司 背 書 保 證	屬 對 大 陸 地 區 背 書 保 證
		公 司 名 稱	關 係										
0	寶利徠光學科技股份有限公司	American Polylite, Inc. (原 Solidar Express Coatings, LLC)	子 公 司	\$ 189,588	\$ 92,145 (註 3)	\$ 61,430 (註 4)	\$ 30,715	\$ -	6.48%	\$ 379,176	Y	N	N

註 1：編號欄之說明如下：

- (1) 發行人填 0。
- (2) 被投資公司按公司別由阿拉伯數字 1 開始依序編號。

註 2：本公司背書保證限額為淨值之 40%，對單一企業之保證總額不得超過前項總額之 50%。

註 3：係已提供融資背書保證之年底最高金額美元 3,000 仟元。

註 4：係已提供融資背書保證之年底背書保證金額美元 2,000 仟元。

註 5：上述外幣金額按年底之匯率評價為新台幣金額。

寶利徠光學科技股份有限公司及子公司

期末持有有價證券明細表

民國 107 年 12 月 31 日

附表三

單位：除另予註明者外，係新台幣仟元

持 有 之 公 司	有價證券種類及名稱（註1）	與 有 價 證 券 發 行 人 之 關 係	帳 列 科 目	年 底				年 度 中 最 高 持 股 數	備 註
				股 數	帳 面 金 額	持 股 比 例	公 允 價 值		
寶利徠光學科技股份有限公司	上海萬明眼鏡有限公司	—	透過其他綜合損益按公允價值 衡量之權益工具投資－非流動	882,353	\$ 15,290	15%	\$ 15,290	882,353	註2
American Polylite, Inc.（原 Solidar Express Coatings, LLC）	Global Optics, Inc.	—	透過其他綜合損益按公允價值 衡量之權益工具投資－非流動	-	4,170	10%	4,170	-	註2

註1： 本表所稱有價證券，係指屬國際財務報導準則第9號「金融工具」範圍內之股票、債券、受益憑證及上述項目所衍生之有價證券。

註2： 透過其他綜合損益按公允價值衡量之金融資產係按輸入值及評價方法計算公允價值。

註3： 投資子公司、關聯企業及合資權益相關資訊，請參閱附表五。

寶利徠光學科技股份有限公司及子公司
母子公司間及各子公司間業務關係及重要交易往來情形
民國 107 年度

附表四

單位：除另予註明者外
，為新台幣仟元

編號 (註 1)	交易人名稱	交易往來對象	與交易人之關係(註 2)	交易往來情形			
				科目	金額	交易條件	佔合併總營收或總資產之比率 (註 3)
0	寶利徠光學科技股份有限公司	THIN-TECH Lens Technologies, Inc	1	其他應收款－關係人	\$ 29,179	依合約約定條件為之	3%
		Thintechlens Europe SàRL	1	其他應收款－關係人	2,112	依合約約定條件為之	-
		American Polylite, Inc. (原 Solidar Express Coatings, LLC)	1	其他應收款－關係人	67,608	依合約約定條件為之	6%
				應收帳款	58	依合約約定條件為之	-
1	THIN-TECH Lens Technologies, Inc.	American Polylite, Inc. (原 Solidar Express Coatings, LLC)	3	利息收入	1,293	依合約約定條件為之	-
				其他利益	81	依合約約定條件為之	-
				應收帳款	36	依合約約定條件為之	-
				營業收入	825	依合約約定條件為之	-

註 1：母公司及子公司相互間之業務往來資訊應分別於編號欄註明，編號之填寫方法如下：

- (1) 母公司填 0。
- (2) 子公司依公司別由阿拉伯數字 1 開始依序編號。

註 2：與交易人之關係有以下 3 種，標示種類即可：

- (1) 母公司對子公司。
- (2) 子公司對母公司。
- (3) 子公司對子公司。

註 3：交易往來金額佔合併總營收或總資產比率之計算，屬資產負債科目者，以年底餘額佔合併總資產之方式計算；若屬損益項目者，以當年度累積金額佔合併總營收之方式計算。

註 4：本附表揭露資訊即控制公司與從屬公司間已消除之交易事項資訊。

寶利徠光學科技股份有限公司及子公司
被投資公司資訊、所在地區…等相關資訊
民國 107 年度

附表五

除另予註明者外
，係新台幣仟元

投資公司名稱	被投資公司名稱	所在地區	主要營業項目	原始投資金額		年底持有			被投資公司 本年度(損)益	本公司認列 之投資(損)益	年度中 最高持股數	備註
				本年年底	去年年底	股數	比率	帳面金額				
寶利徠光學科技股份有限公司	依視路寶利徠光學股份有限公司	台灣	車削加工及銷售各種光學鏡片業務	\$ 72,815	\$ 72,815	3,567,940	49.00%	\$ 97,138	\$ 107,743	\$ 52,795	3,567,940	註 3 及註 4
	寶利徠光學香港有限公司	香港	銷售各種光學鏡片業務	64,366	64,366	7,105,000	49.00%	43,501	19,881	9,741	7,105,000	註 3 及註 4
	THIN-TECH Lens Technologies, Inc.	美國	Thin-Tech 數位車削技術授權業務	31,966	31,966	(註1)	100.00%	(27,859)	(4,307)	(4,307)	(註1)	註 4 及註 6
	Thintechlens Europe SàRL	盧森堡	Thin-Tech 數位車削技術授權業務	4,176	4,176	(註2)	100.00%	(1,594)	310	310	(註2)	註 5 及註 6
	Canada Visionworks Ltd.	加拿大	電子商務	12,270	12,270	100	33.33%	-	-	-	100	註 5
	American Polylite, Inc. (原 Solidar Express Coatings, LLC)	美國	Thin-Tech 數位車削與鍍膜加工	125,080	125,080	-	51.00%	72,396	(24,947)	(21,126)	-	註 4

註 1：實收資本額 1,000 仟美元。

註 2：實收資本額 100 仟歐元。

註 3：本公司對該公司未具控制能力，僅具重大影響力。

註 4：係各該公司同期間經會計師查核之財務報表資料。

註 5：係該公司同期間未經會計師查核之財務報表資料。

註 6：由於本公司擬繼續支持 THIN-TECH Lens Technologies, Inc.及 Thintechlens Europe SàRL 營運，致使 107 年 12 月 31 日投資帳面金額產生貸方餘額 27,859 仟元及 1,594 仟元（帳列個體財務報表其他非流動負債項下）。

寶利徠光學科技股份有限公司及子公司

大陸投資資訊

民國 107 年度

附表六

單位：除另予註明者外，係新台幣仟元

大陸被投資公司名稱	主 要 營 業 項 目	實 收 資 本 額	投 資 方 式 (註 2)	本 年 年 初 自 台 灣 匯 出 累 積 投 資 金 額	本 年 度 匯 出 或 收 回 投 資 金 額		年 底 自 台 灣 匯 出 累 積 投 資 金 額	被 投 資 公 司 本 年 度 損 益	本公司直接或 間 接 投 資 之 持 股 比 例	本 年 度 認 列 投 資 損 失	年 底 投 資 帳 面 價 值	截至年底止已 匯回投資收益
					匯 出	收 回						
上海寶利徠光學眼鏡有限公司 (註4)	車削加工及銷售各種光學鏡片業務	\$ 59,771 (USD 1,946 仟元)	(1)	\$ 40,697 (USD 1,325 仟元)	\$ -	\$ -	\$ 40,697 (USD 1,325 仟元)	\$ -	-	\$ -	\$ -	\$ -
上海萬明眼鏡有限公司	眼鏡、保健儀器及日用百貨批發	26,210 (RMB 5,882 仟元)	(2)	19,381 (USD 631 仟元) (註5)	-	-	19,381 (USD 631 仟元) (註5)	19,072 (RMB 4,197 仟元)	15%	-	15,290	-

年 底 累 計 自 台 灣 匯 出 赴 大 陸 地 區 投 資 金 額	經 濟 部 投 審 會 核 准 投 資 金 額	依 經 濟 部 投 審 會 規 定 赴 大 陸 地 區 投 資 限 額 (註 3)
\$ 60,078 (USD 1,956 仟元)	\$ 60,078 (USD 1,956 仟元)	\$ 568,765

註 1： 上列金額係按 107 年 12 月 31 日匯率評價而得。

註 2： 投資方式：

(1)透過第三地區投資設立公司 Polylite Singapore Pte. Ltd.及 Polylite Asia Pacific Pte. Ltd.再投資大陸公司。

(2)直接赴大陸地區從事投資。

註 3： 係依本公司淨值之 60%計算。

註 4： 該公司實收資本額為 1,946 仟美元，本公司以 766 仟美元購入。另 99 年度透過 Polylite Asia Pacific Pte. Ltd. 增資按持股比認購 559 仟美元。已於 100 年 12 月 13 日之董事會通過處分。

註 5： 本公司於 101 年 9 月 5 日匯出美元 631 仟元，折合人民幣 4,000 仟元，並經經濟部投資審議委員會核准。

寶利徠光學科技股份有限公司

個體財務報告暨會計師查核報告

民國107及106年度

地址：桃園市大園區長發路406號

電話：(03)3853934

§ 目 錄 §

項	目 頁	次	財 務 報 告 附 註 編 號
一、封 面	1		-
二、目 錄	2		-
三、會計師查核報告	3~6		-
四、個體資產負債表	7		-
五、個體綜合損益表	8~9		-
六、個體權益變動表	10		-
七、個體現金流量表	11~12		-
八、個體財務報表附註			
(一) 公司沿革	13		一
(二) 通過財務報告之日期及程序	13		二
(三) 新發布及修訂準則及解釋之適用	13~17		三
(四) 重大會計政策之彙總說明	17~31		四
(五) 重大會計判斷、估計及假設不確定 性之主要來源	31~32		五
(六) 重要會計項目之說明	32~58		六~二四
(七) 關係人交易	58~60		二五
(八) 質抵押之資產	60		二六
(九) 重大或有負債及未認列之合約承諾	60		二七
(十) 重大之災害損失	-		-
(十一) 重大之期後事項	-		-
(十二) 其 他	61~62		二八
(十三) 附註揭露事項			
1. 重大交易事項相關資訊	62、64~66		二九
2. 轉投資事業相關資訊	62、67		二九
3. 大陸投資資訊	63、68		二九
(十四) 部門資訊	-		-
九、重要會計項目明細表	69~79		-

會計師查核報告

寶利徠光學科技股份有限公司 公鑒：

查核意見

寶利徠光學科技股份有限公司民國 107 年及 106 年 12 月 31 日之個體資產負債表，暨民國 107 年及 106 年 1 月 1 日至 12 月 31 日之個體綜合損益表、個體權益變動表、個體現金流量表以及個體財務報表附註（包括重大會計政策彙總），業經本會計師查核竣事。

依本會計師之意見，上開個體財務報表在所有重大方面係依照證券發行人財務報告編製準則編製，足以允當表達寶利徠光學科技股份有限公司民國 107 年及 106 年 12 月 31 日之個體財務狀況，暨民國 107 年及 106 年 1 月 1 日至 12 月 31 日之個體財務績效及個體現金流量。

查核意見之基礎

本會計師係依照會計師查核簽證財務報表規則及一般公認審計準則執行查核工作。本會計師於該等準則下之責任將於會計師查核個體財務報表之責任段進一步說明。本會計師所隸屬事務所受獨立性規範之人員已依會計師職業道德規範，與寶利徠光學科技股份有限公司保持超然獨立，並履行該規範之其他責任。本會計師相信已取得足夠及適切之查核證據，以作為表示查核意見之基礎。

關鍵查核事項

關鍵查核事項係指依本會計師之專業判斷，對寶利徠光學科技股份有限公司民國 107 年度個體財務報表之查核最為重要之事項。該等事項已於查核個體財務報表整體及形成查核意見之過程中予以因應，本會計師並不對該等事項單獨表示意見。

茲對寶利徠光學科技股份有限公司民國 107 年度個體財務報表之關鍵查核事項敘明如下：

存貨之減損

截至 107 年 12 月 31 日止，存貨之帳面價值為 93,453 仟元，佔個體資產負債表總資產之 9%。

上述存貨係以成本與淨變現價值孰低衡量。由於鏡片受到需求市場之波動影響，且產品規格推陳出新，其淨變現價值評估涉及管理階層之重大判斷，特別是關於滯銷及過時存貨之跌價損失的估計，因而將其列為關鍵查核事項。

本會計師執行下列主要查核程序：

1. 瞭解並評估所採用提列呆滯、過時存貨之跌價損失政策之適當性；
2. 取得淨變現價值評估資料，選樣抽核最近期銷貨發票並與帳面價值比較，以驗證淨變現價值計算之正確性；
3. 取得年底存貨帳數量與年度存貨盤點資料進行比較，以驗證存貨之存在性與完整性，並藉由參與及觀察年度存貨盤點，同時評估存貨狀況，以評估過時及損壞存貨之備抵存貨跌價損失之適當性。

存貨之重大會計政策及相關揭露資訊，請參閱附註四、五及十。

長期性資產之減損

截至民國 107 年 12 月 31 日止，長期性資產（包括不動產、廠房及設備及無形資產等）之帳面價值為 308,155 仟元，佔個體資產負債表總資產之 28%，其金額對整體個體財務報表係屬重大。另整體經濟走向、市場競爭及技術發展均可能影響公司之未來營運，進而影響管理當局估計及判斷該等資產所屬現金產生單位未來所能產生之預期經濟效益及可回收金額，以評估其是否有減損情事，因而將其列為關鍵查核事項。

本會計師藉由執行控制測試以了解寶利徠光學科技股份有限公司資產減損評估方法及相關控制制度之設計與執行情形。

此外，本會計師亦執行下列主要查核程序：

1. 取得公司自行評估之各現金產生單位資產減損評估表；
2. 評估寶利徠光學科技股份有限公司管理階層辨識減損跡象之合理性，及其所使用之假設及敏感性，包括現金產生單位區分、現金流量預測、折現率等是否適當。

長期性資產之主要估計及判斷說明已納入年度個體財務報表之重大會計政策中，請參閱附註五揭露資訊，其餘揭露請參閱附註十二。

管理階層與治理單位對個體財務報表之責任

管理階層之責任係依照證券發行人財務報告編製準則編製允當表達之個體財務報表，且維持與個體財務報表編製有關之必要內部控制，以確保個體財務報表未存有導因於舞弊或錯誤之重大不實表達。

於編製個體財務報表時，管理階層之責任亦包括評估寶利徠光學科技股份有限公司繼續經營之能力、相關事項之揭露，以及繼續經營會計基礎之採用，除非管理階層意圖清算寶利徠光學科技股份有限公司或停止營業，或除清算或停業外別無實際可行之其他方案。

寶利徠光學科技股份有限公司之治理單位（含監察人）負有監督財務報導流程之責任。

會計師查核個體財務報表之責任

本會計師查核個體財務報表之目的，係對個體財務報表整體是否存有導因於舞弊或錯誤之重大不實表達取得合理確信，並出具查核報告。合理確信係高度確信，惟依照一般公認審計準則執行之查核工作無法保證必能偵出個體財務報表存有之重大不實表達。不實表達可能導因於舞弊或錯誤。如不實表達之個別金額或彙總數可合理預期將影響個體財務報表使用者所作之經濟決策，則被認為具有重大性。

本會計師依照一般公認審計準則查核時，運用專業判斷並保持專業上之懷疑。本會計師亦執行下列工作：

1. 辨認並評估個體財務報表導因於舞弊或錯誤之重大不實表達風險；對所評估之風險設計及執行適當之因應對策；並取得足夠及適切之查核證據以作為查核意見之基礎。因舞弊可能涉及共謀、偽造、故意遺漏、不實聲明或踰越內部控制，故未偵出導因於舞弊之重大不實表達之風險高於導因於錯誤者。
2. 對與查核攸關之內部控制取得必要之瞭解，以設計當時情況下適當之查核程序，惟其目的非對寶利徠光學科技股份有限公司內部控制之有效性表示意見。
3. 評估管理階層所採用會計政策之適當性，及其所作會計估計與相關揭露之合理性。

4. 依據所取得之查核證據，對管理階層採用繼續經營會計基礎之適當性，以及使寶利徠光學科技股份有限公司繼續經營之能力可能產生重大疑慮之事件或情況是否存在重大不確定性，作出結論。本會計師若認為該等事件或情況存在重大不確定性，則須於查核報告中提醒個體財務報表使用者注意個體財務報表之相關揭露，或於該等揭露係屬不適當時修正查核意見。本會計師之結論係以截至查核報告日所取得之查核證據為基礎。惟未來事件或情況可能導致寶利徠光學科技股份有限公司不再具有繼續經營之能力。
5. 評估個體財務報表（包括相關附註）之整體表達、結構及內容，以及個體財務報表是否允當表達相關交易及事件。
6. 對於寶利徠光學科技股份有限公司內組成個體之財務資訊取得足夠及適切之查核證據，以對個體財務報表表示意見。本會計師負責查核案件之指導、監督及執行，並負責形成寶利徠光學科技股份有限公司查核意見。本會計師與治理單位溝通之事項，包括所規劃之查核範圍及時間，以及重大查核發現（包括於查核過程中所辨認之內部控制顯著缺失）。

本會計師亦向治理單位提供本會計師所隸屬事務所受獨立性規範之人員已遵循會計師職業道德規範中有關獨立性之聲明，並與治理單位溝通所有可能被認為會影響會計師獨立性之關係及其他事項（包括相關防護措施）。

本會計師從與治理單位溝通之事項中，決定對寶利徠光學科技股份有限公司民國 107 年度個體財務報表查核之關鍵查核事項。本會計師於查核報告中敘明該等事項，除非法令不允許公開揭露特定事項，或在極罕見情況下，本會計師決定不於查核報告中溝通特定事項，因可合理預期此溝通所產生之負面影響大於所增進之公眾利益。

勤業眾信聯合會計師事務所
會計師 趙 永 祥

趙永祥



會計師 林 安 惠

林安惠



金融監督管理委員會核准文號
金管證審字第 1050024633 號

證券暨期貨管理委員會核准文號
台財證六字第 0920123784 號

中 華 民 國 108 年 2 月 26 日

寶利傑光學科技股份有限公司

個體資產負債表

民國 107 年及 106 年 12 月 31 日

單位：新台幣仟元

代 碼	資 產	107年12月31日		106年12月31日	
		金 額	%	金 額	%
	流動資產				
1100	現金及約當現金（附註四及六）	\$ 208,466	19	\$ 352,744	29
1170	應收帳款淨額（附註四、九及二五）	81,615	8	69,215	6
1200	其他應收款（附註四、九及二五）	102,026	10	47,609	4
1220	本期所得稅資產（附註四及二一）	2,749	-	2,505	-
130X	存貨（附註四、五及十）	93,453	9	115,252	9
1470	其他流動資產（附註十四）	1,593	-	1,312	-
11XX	流動資產總計	489,902	46	588,637	48
	非流動資產				
1518	透過其他綜合損益按公允價值衡量之權益工具投資—非流動（附註三、四及七）	15,290	2	-	-
1543	以成本衡量之金融資產—非流動（附註三、四及八）	-	-	10,181	1
1550	採用權益法之投資（附註四及十一）	213,035	20	247,154	20
1600	不動產、廠房及設備（附註四、五、十二及二六）	293,091	27	326,089	27
1780	其他無形資產（附註四、五、十二及十三）	15,064	1	19,633	2
1840	遞延所得稅資產（附註四及二一）	33,608	3	27,247	2
1990	其他非流動資產（附註十四）	14,152	1	830	-
15XX	非流動資產總計	584,240	54	631,134	52
1XXX	資 產 總 計	\$ 1,074,142	100	\$ 1,219,771	100
	負債及權益				
	流動負債				
2100	短期借款（附註四、十五及二六）	\$ 3,000	-	\$ 197,200	16
2170	應付帳款（附註二五）	16,729	2	15,581	1
2219	其他應付款（附註十六）	38,360	4	24,953	2
2230	本期所得稅負債（附註四及二一）	2,652	-	-	-
2300	其他流動負債（附註十七）	16,170	1	187	-
21XX	流動負債總計	76,911	7	237,921	19
	非流動負債				
2570	遞延所得稅負債（附註四及二一）	3,734	-	2,266	-
2640	淨確定福利負債（附註四及十七）	16,103	2	31,569	3
2670	其他非流動負債（附註四及十一）	29,453	3	24,661	2
25XX	非流動負債總計	49,290	5	58,496	5
2XXX	負債總計	126,201	12	296,417	24
	權 益				
	股 本				
3110	普 通 股	466,355	43	466,355	38
3200	資本公積	263,085	25	262,855	22
	保留盈餘				
3310	法定盈餘公積	104,165	10	103,953	9
3320	特別盈餘公積	15,654	1	4,530	-
3350	未分配盈餘	107,289	10	101,315	8
3300	保留盈餘總計	227,108	21	209,798	17
	其他權益				
3410	國外營運機構財務報表換算之兌換差額	(12,694)	(1)	(15,654)	(1)
3421	透過其他綜合損益按公允價值衡量之權益工具未實現損益	4,087	-	-	-
3400	其他權益總計	(8,607)	(1)	(15,654)	(1)
3XXX	權益總計	947,941	88	923,354	76
	負 債 與 權 益 總 計	\$ 1,074,142	100	\$ 1,219,771	100

後附之附註係本個體財務報告之一部分。

董事長：宋一新

經理人：李瑞賢

會計主管：黃菽萍

寶利徠光學科技股份有限公司

個體綜合損益表

民國 107 年及 106 年 1 月 1 日至 12 月 31 日

單位：新台幣仟元，惟
每股盈餘為元

代 碼		107年度		106年度	
		金 額	%	金 額	%
4000	營業收入（附註四、十九及二五）	\$ 297,730	100	\$ 295,951	100
5000	營業成本（附註四、十、二十及二五）	<u>238,630</u>	<u>80</u>	<u>232,530</u>	<u>78</u>
5900	營業毛利	<u>59,100</u>	<u>20</u>	<u>63,421</u>	<u>22</u>
	營業費用（附註二十）				
6100	推銷費用	11,303	4	21,708	7
6200	管理費用	31,831	10	28,691	10
6300	研究發展費用	<u>5,345</u>	<u>2</u>	<u>5,097</u>	<u>2</u>
6000	營業費用合計	<u>48,479</u>	<u>16</u>	<u>55,496</u>	<u>19</u>
6900	營業淨利	<u>10,621</u>	<u>4</u>	<u>7,925</u>	<u>3</u>
	營業外收入及支出				
7020	其他利益及損失（附註四、二十及二五）	9,864	3	(25,323)	(9)
7050	財務成本（附註四及二十）	(1,063)	-	(1,705)	(1)
7070	採用權益法之子公司、關聯企業及合資損益份額（附註四）	37,413	12	15,078	5
7100	利息收入（附註四及二五）	5,098	2	3,261	1
7679	其他減損損失（附註四）	<u>-</u>	<u>-</u>	<u>(4,212)</u>	<u>(1)</u>
7000	營業外收入及支出合計	<u>51,312</u>	<u>17</u>	<u>(12,901)</u>	<u>(5)</u>
7900	稅前淨利（損）	61,933	21	(4,976)	(2)
7950	所得稅利益（附註四及二一）	<u>(1,989)</u>	<u>-</u>	<u>(7,092)</u>	<u>(3)</u>
8200	本年度淨利	<u>63,922</u>	<u>21</u>	<u>2,116</u>	<u>1</u>

（接次頁）

(承前頁)

代 碼		107年度		106年度	
		金 額	%	金 額	%
	其他綜合損益				
8310	不重分類至損益之項目：				
8311	確定福利計畫之再衡 量數（附註四及十 七）	(\$ 59)	-	(\$ 520)	-
8316	透過其他綜合損益按 公允價值衡量之權 益工具投資未實現 評價損益（附註四）	2,671	1	-	-
8330	採用權益法之關聯企 業其他綜合損益份 額（附註四）	(256)	-	(1,745)	(1)
8349	與不重分類之項目相 關之所得稅（附註 四及二一）	<u>270</u>	<u>-</u>	<u>(88)</u>	<u>-</u>
		<u>2,086</u>	<u>1</u>	<u>(2,177)</u>	<u>(1)</u>
8360	後續可能重分類至損益之 項目：				
8380	採用權益法之子公 司、關聯企業及合 資之其他綜合損益 份額（附註四）	3,170	1	(11,870)	(4)
8399	與可能重分類之項目 相關之所得稅（附 註四及二一）	<u>210</u>	<u>-</u>	<u>(746)</u>	<u>-</u>
		<u>2,960</u>	<u>1</u>	<u>(11,124)</u>	<u>(4)</u>
8300	本年度其他綜合損益 （稅後淨額）	<u>5,046</u>	<u>2</u>	<u>(13,301)</u>	<u>(5)</u>
8500	本年度綜合損益總額	<u>\$ 68,968</u>	<u>23</u>	<u>(\$ 11,185)</u>	<u>(4)</u>
	每股盈餘（附註二二）				
9710	基 本	<u>\$ 1.37</u>		<u>\$ 0.05</u>	
9810	稀 釋	<u>\$ 1.37</u>		<u>\$ 0.05</u>	

後附之附註係本個體財務報告之一部分。

董事長：宋一新



經理人：李瑞賢



會計主管：黃菽萍



實利德光學科技股份有限公司

個體損益變動表

民國 107 年及 106 年 1 月 1 日至 12 月 31 日

單位：新台幣仟元

代 碼		股 本 (附 註 四 及 十 八)		資 本 公 積 (附 註 四 及 十 八)	保 留 盈 餘 (附 註 十 八)		未 分 配 盈 餘 (附 註 四 及 十 八)	其 他 權 益 項 目		權 益 總 額
		股 數 (仟 股)	金 額		法 定 盈 餘 公 積	特 別 盈 餘 公 積		國 外 營 運 機 構 財 務 報 表 換 算 之 兒 換 差 額 (附 註 四 及 十 八)	透 過 其 他 綜 合 損 益 按 公 允 價 值 衡 量 之 金 融 資 產 未 實 現 損 益 (附 註 三 及 四)	
A1	106 年 1 月 1 日 餘 額	46,635	\$ 466,355	\$ 262,855	\$ 98,935	\$ 8,005	\$ 149,554	(\$ 4,530)	\$ -	\$ 981,174
	105 年度盈餘指撥及分配									
B1	法定盈餘公積	-	-	-	5,018	-	(5,018)	-	-	-
B3	特別盈餘公積	-	-	-	-	(3,475)	3,475	-	-	-
B5	股東現金股利	-	-	-	-	-	(46,635)	-	-	(46,635)
D1	106 年度淨利	-	-	-	-	-	2,116	-	-	2,116
D3	106 年度稅後其他綜合損益	-	-	-	-	-	(2,177)	(11,124)	-	(13,301)
Z1	106 年 12 月 31 日 餘 額	46,635	466,355	262,855	103,953	4,530	101,315	(15,654)	-	923,354
A3	追溯適用之影響數	-	-	-	-	-	-	-	2,024	2,024
A5	107 年 1 月 1 日 重編後餘額	46,635	466,355	262,855	103,953	4,530	101,315	(15,654)	2,024	925,378
	106 年度盈餘指撥及分配									
B1	法定盈餘公積	-	-	-	212	-	(212)	-	-	-
B3	特別盈餘公積	-	-	-	-	11,124	(11,124)	-	-	-
B5	股東現金股利	-	-	-	-	-	(46,635)	-	-	(46,635)
T1	股東逾時效未領取之股利	-	-	230	-	-	-	-	-	230
D1	107 年度淨利	-	-	-	-	-	63,922	-	-	63,922
D3	107 年度稅後其他綜合損益	-	-	-	-	-	23	2,960	2,063	5,046
Z1	107 年 12 月 31 日 餘 額	46,635	\$ 466,355	\$ 263,085	\$ 104,165	\$ 15,654	\$ 107,289	(\$ 12,694)	\$ 4,087	\$ 947,941

後附之附註係本個體財務報告之一部分。

董事長：宋一新



經理人：李瑞賢



會計主管：黃菽萍



寶利徠光學科技股份有限公司

個體現金流量表

民國 107 年及 106 年 1 月 1 日至 12 月 31 日

單位：新台幣仟元

代 碼		107年度	106年度
	營業活動之現金流量		
A00010	稅前淨利（損）	\$ 61,933	(\$ 4,976)
A20010	收益費損項目		
A20100	折舊費用	39,992	47,001
A20200	攤銷費用	4,569	4,569
A20300	呆帳費用	-	147
A20300	預期信用減損迴轉利益	(89)	-
A20900	財務成本	1,063	1,705
A21200	利息收入	(5,098)	(3,261)
A22400	採用權益法之子公司、關聯企 業及合資損益份額	(37,413)	(15,078)
A22500	處分不動產、廠房及設備（利 益）損失	(10)	120
A23700	存貨跌價及呆滯損失	2,207	554
A24100	外幣兌換淨（利益）損失	(2,062)	3,018
A29900	其他減損損失	-	4,212
A30000	營業資產及負債之淨變動數		
A31150	應收帳款	(11,722)	(217)
A31180	其他應收款	(672)	(155)
A31200	存 貨	19,605	953
A31240	其他流動資產	(281)	12,229
A32150	應付帳款	1,141	7,131
A32180	其他應付款	8,680	(689)
A32230	其他流動負債	197	40
A32240	淨確定福利負債	491	443
A33000	營運產生之現金	82,531	57,746
A33100	收取之利息	5,322	2,786
A33200	收取之股利	79,225	57,902
A33300	支付之利息	(1,174)	(1,626)
A33500	支付之所得稅	(1,390)	(7,286)
AAAA	營業活動之淨現金流入	<u>164,514</u>	<u>109,522</u>

（接次頁）

(承前頁)

代 碼		107年度	106年度
	投資活動之現金流量		
B02700	購置不動產、廠房及設備	(\$ 2,155)	(\$ 10,505)
B02800	處分不動產、廠房及設備價款	10	-
B04100	其他應收款增加	(52,490)	(22,559)
B06700	其他非流動資產(增加)減少	(13,322)	600
BBBB	投資活動之淨現金流出	(67,957)	(32,464)
	籌資活動之現金流量		
C00100	短期借款增加	-	151,000
C00200	短期借款減少	(194,200)	-
C04500	支付股利	(46,635)	(46,635)
CCCC	籌資活動之現金(流出)流入	(240,835)	104,365
EEEE	現金及約當現金淨(減少)增加	(144,278)	181,423
E00100	年初現金及約當現金餘額	352,744	171,321
E00200	年底現金及約當現金餘額	\$ 208,466	\$ 352,744

後附之附註係本個體財務報告之一部分。

董事長：宋一新



經理人：李瑞賢



會計主管：黃菽萍



寶利徠光學科技股份有限公司

個體財務報表附註

民國 107 年及 106 年 1 月 1 日至 12 月 31 日

(除另註明外，金額以新台幣仟元為單位)

一、公司沿革

寶利徠光學科技股份有限公司（以下稱「本公司」）於 82 年 9 月設立，並於 98 年 8 月起在財團法人中華民國證券櫃檯買賣中心上櫃買賣。主要經營項目為製造加工、進出口和銷售各種鏡片、光學儀器及醫療器材。

本公司與法商 Essilor 集團組成策略聯盟，於 94 年 7 月將本公司原透過 Polylite Singapore Pte. Ltd. 持有之 Polylite Asia Pacific Pte. Ltd. 計 51% 股權出售予法商 Essilor 集團，以共同經營大中華區市場；另於 101 年 4 月及同年 7 月完成投資架構重組，由本公司及法商 Essilor 集團轉投資公司直接持有寶利徠光學香港有限公司及依視路寶利徠光學股份有限公司。

本個體財務報告係以本公司之功能性貨幣新台幣表達。

二、通過財務報告之日期及程序

本個體財務報告於 108 年 2 月 26 日經董事會通過。

三、新發布及修訂準則及解釋之適用

- (一) 首次適用修正後之證券發行人財務報告編製準則及金融監督管理委員會（以下稱「金管會」）認可並發布生效之國際財務報導準則（IFRS）、國際會計準則（IAS）、解釋（IFRIC）及解釋公告（SIC）（以下稱「IFRSs」）

除下列說明外，適用修正後之證券發行人財務報告編製準則及金管會認可並發布生效之 IFRSs 將不致造成本公司會計政策之重大變動：

IFRS 9「金融工具」取代 IAS 39「金融工具：認列與衡量」，並配套修正 IFRS 7「金融工具：揭露」等其他準則。IFRS 9 之新規定涵蓋金融資產之分類、衡量與減損，相關會計政策請參閱附註四。

金融資產之分類、衡量與減損

本公司依據 107 年 1 月 1 日所存在之事實及情況，於該日評估已存在金融資產之分類予以追溯調整，並選擇不予重編比較期間。於 107 年 1 月 1 日，各類別金融資產依 IAS 39 及 IFRS 9 所決定之衡量種類及帳面金額及其變動情形彙總如下：

金 融 資 產 類 別	衡 量		種 類		帳 面 金 額		說 明
	IAS 39		IFRS 9		IAS 39	IFRS 9	
現金及約當現金	放款及應收款		按攤銷後成本衡量		\$ 352,744	\$ 352,744	-
應收票據、應收帳款及其他應收款	放款及應收款		按攤銷後成本衡量		116,824	116,824	(1)
股票投資	備供出售金融資產		透過其他綜合損益按公允價值 衡量之權益工具投資		10,181	12,619	(2)
	107年1月1日 帳 面 金 額 (IAS 39)	重 分 類	再 衡 量	107年1月1日 帳 面 金 額 (IFRS 9)	107年1月1日 保 留 盈 餘 影 響 數	107年1月1日 其 他 權 益 影 響 數	說明
透過其他綜合損益按公允價值衡量之金融資產－非流動 －權益工具							
加：自以成本衡量之金融資產－非流動 (IAS 39) 重分類	<u>\$ =</u>	<u>\$ 10,181</u>	<u>\$ 2,438</u>	<u>\$ 12,619</u>	<u>\$ =</u>	<u>\$ 2,024</u>	(2)

(1) 應收票據、應收帳款及其他應收款原依 IAS 39 分類為放款及應收款，依 IFRS 9 則分類為以攤銷後成本衡量之金融資產，並評估預期信用損失。

(2) 原依 IAS 39 分類為備供出售金融資產並以成本衡量之未上市（櫃）股票投資，依 IFRS 9 分類為指定透過其他綜合損益按公允價值衡量，並應按公允價值再衡量，因而 107 年 1 月 1 日之透過其他綜合損益按公允價值衡量之金融資產及其他權益－透過其他綜合損益按公允價值衡量之金融資產未實現損益分別調整增加 2,438 仟元及 2,024 仟元。

(二) 108 年適用之證券發行人財務報告編製準則及金管會認可之 IFRSs

新發布／修正／修訂準則及解釋	IASB 發布之生效日(註1)
「2015-2017 週期之年度改善」	2019 年 1 月 1 日
IFRS 9 之修正「具負補償之提前還款特性」	2019 年 1 月 1 日(註2)
IFRS 16「租賃」	2019 年 1 月 1 日
IAS 19 之修正「計畫修正、縮減或清償」	2019 年 1 月 1 日(註3)
IAS 28 之修正「對關聯企業及合資之長期權益」	2019 年 1 月 1 日
IFRIC 23「所得稅務處理之不確定性」	2019 年 1 月 1 日

註 1：除另註明外，上述新發布／修正／修訂準則或解釋係於各該日期以後開始之年度期間生效。

註 2：金管會允許本公司得選擇提前於 107 年 1 月 1 日適用此項修正。

註 3：2019 年 1 月 1 日以後發生之計畫修正、縮減或清償適用此項修正。

IFRS 16「租賃」

IFRS 16 規範租賃協議之辨認與出租人及承租人會計處理，該準則將取代 IAS 17「租賃」及 IFRIC 4「決定一項安排是否包含租賃」等相關解釋。

租賃定義

首次適用 IFRS 16 時，本公司將選擇僅就 108 年 1 月 1 日以後簽訂（或變動）之合約依 IFRS 16 評估是否係屬（或包含）租賃，目前已依 IAS 17 及 IFRIC 4 辨認為租賃之合約將不予重新評估並將依 IFRS 16 之過渡規定處理。

本公司為承租人

首次適用 IFRS 16 時，除低價值標的資產租賃及短期租賃選擇按直線基礎認列費用外，其他租賃將於個體資產負債表認列使用權資產及租賃負債。個體綜合損益表將分別表達使用權資產之折舊費用及租賃負債按有效利息法所產生之利息費用。於個體現金流量表中，償付租賃負債之本金金額將表達為籌資活動，支付利息部分將列為營業活動。適用 IFRS 16 前，分類為營業租賃之合約係按直線基礎認列費用。營業租賃現金流量於個體現金流量表係表達於營業活

動。分類為融資租賃之合約係於資產負債表認列租賃資產及應付租賃款。

本公司預計選擇將追溯適用 IFRS 16 之累積影響數調整於 108 年 1 月 1 日保留盈餘，不重編比較資訊。

目前依 IAS 17 以營業租賃處理之協議，於 108 年 1 月 1 日租賃負債之衡量將以剩餘租賃給付按該日承租人之增額借款利率折現，全部使用權資產將以該日之租賃負債金額衡量，所認列之使用權資產均將適用 IAS 36 評估減損。

本公司預計將適用下列權宜作法：

1. 對具有合理類似特性之租賃組合使用單一折現率衡量租賃負債。
2. 租賃期間於 108 年 12 月 31 日以前結束之租賃將依短期租賃處理。
3. 不將原始直接成本計入 108 年 1 月 1 日之使用權資產衡量中。

對於依 IAS 17 分類為融資租賃之租賃，將以 107 年 12 月 31 日租賃資產及租賃負債之帳面金額作為使用權資產及租賃負債於 108 年 1 月 1 日之帳面金額。

本公司為出租人

於過渡時對出租人之租賃將不作任何調整，且自 108 年 1 月 1 日起始適用 IFRS 16。

除上述影響外，截至本個體財務報告通過發布日止，本公司評估其他準則、解釋之修正將不致對財務狀況與財務績效造成重大影響。

(三) IASB 已發布但尚未經金管會認可並發布生效之 IFRSs

新發布／修正／修訂準則及解釋	IASB 發布之生效日(註1)
IFRS 3 之修正「業務之定義」	2020 年 1 月 1 日(註2)
IFRS 10 及 IAS 28 之修正「投資者與其關聯企業或合資間之資產出售或投入」	未定
IFRS 17「保險合約」	2021 年 1 月 1 日
IAS 1 及 IAS 8 之修正「重大性之定義」	2020 年 1 月 1 日(註3)

註 1：除另註明外，上述新發布／修正／修訂準則或解釋係於各該日期以後開始之年度期間生效。

註 2：收購日在年度報導期間開始於 2020 年 1 月 1 日以後之企業合併及於前述日期以後發生之資產取得適用此項修正。

註 3：2020 年 1 月 1 日以後開始之年度期間推延適用此項修正。

截至本個體財務報告通過發布日止，本公司仍持續評估其他準則、解釋之修正對財務狀況與財務績效之影響，相關影響待評估完成時予以揭露。

四、重大會計政策之彙總說明

(一) 遵循聲明

本個體財務報告係依照證券發行人財務報告編製準則編製。

(二) 編製基礎

除按公允價值衡量之金融工具及按確定福利義務現值減除計畫資產公允價值認列之淨確定福利負債外，本個體財務報告係依歷史成本基礎編製。

公允價值衡量依照相關輸入值之可觀察程度及重要性分為第 1 等級至第 3 等級：

1. 第 1 等級輸入值：係指於衡量日可取得之相同資產或負債於活躍市場之報價（未經調整）。
2. 第 2 等級輸入值：係指除第 1 等級之報價外，資產或負債直接（亦即價格）或間接（亦即由價格推導而得）之可觀察輸入值。
3. 第 3 等級輸入值：係指資產或負債之不可觀察之輸入值。

本公司於編製個體財務報告時，對投資子公司、關聯企業或合資係採權益法處理。為使本個體財務報告之本年度損益、其他綜合損益及權益與本公司合併財務報告中歸屬於本公司業主之本年度損益、其他綜合損益及權益相同，個體基礎與合併基礎下若干會計處理差異係調整「採用權益法之投資」、「採用權益法之子公司、關聯企業及合資損益份額」、「採用權益法之子公司、關聯企業及合資其他綜合損益份額」暨相關權益項目。

(三) 資產與負債區分流動與非流動之標準

流動資產包括：

1. 主要為交易目的而持有之資產；
2. 預期於資產負債表日後 12 個月內實現之資產；及
3. 現金及約當現金（但不包括於資產負債表日後逾 12 個月用以交換或清償負債而受到限制者）。

流動負債包括：

1. 主要為交易目的而持有之負債；
2. 於資產負債表日後 12 個月內到期清償之負債，以及
3. 不能無條件將清償期限遞延至資產負債表日後至少 12 個月之負債。

非屬上述流動資產或流動負債者，係分類為非流動資產或非流動負債。

(四) 外 幣

本公司編製財務報告時，以本公司功能性貨幣以外之貨幣（外幣）交易者，依交易日匯率換算為功能性貨幣記錄。

外幣貨幣性項目於每一資產負債表日以收盤匯率換算。因交割貨幣性項目或換算貨幣性項目產生之兌換差額，於發生當期認列於損益。

以公允價值衡量之外幣非貨幣性項目係以決定公允價值當日之匯率換算，所產生之兌換差額列為當期損益，惟屬公允價值變動認列於其他綜合損益者，其產生之兌換差額列於其他綜合損益。

以歷史成本衡量之外幣非貨幣性項目係以交易日之匯率換算，不再重新換算。

於編製個體財務報告時，國外營運機構（包含營運所在國家或使用之貨幣與本公司不同之子公司、關聯企業或合資）之資產及負債以每一資產負債表日匯率換算為新台幣。收益及費損項目係以當期平均匯率換算，所產生之兌換差額列於其他綜合損益。

若本公司處分國外營運機構之所有權益，或處分國外營運機構之子公司部分權益但喪失控制，或處分國外營運機構之聯合協議或

關聯企業後之保留權益係金融資產並按金融工具之會計政策處理，所有與該國外營運機構相關之累計兌換差額將重分類至損益。

若部分處分國外營運機構之子公司未導致喪失控制，係按比例將累計兌換差額併入權益交易計算，但不認列為損益。在其他任何部分處分國外營運機構之情況下，累計兌換差額則按處分比例重分類至損益。

(五) 存 貨

存貨包括原料、物料、製成品及在製品。存貨係以成本與淨變現價值孰低衡量，比較成本與淨變現價值時除同類別存貨外係以個別項目為基礎。淨變現價值係指在正常情況下之估計售價減除至完工尚需投入之估計成本及完成出售所需之估計成本後之餘額。存貨平時按標準成本計價，結帳日再予調整使其接近按加權平均法計算之成本。

(六) 投資子公司

本公司採用權益法處理對子公司之投資。

子公司係指本公司具有控制之個體（含結構型個體）。

權益法下，投資原始依成本認列，取得日後帳面金額係隨本公司所享有之子公司損益及其他綜合損益份額與利潤分配而增減。此外，針對本公司可享有子公司其他權益之變動係按持股比例認列。

當本公司對子公司所有權權益之變動未導致喪失控制者，係作為權益交易處理。投資帳面金額與所支付或收取對價之公允價值間之差額，係直接認列為權益。

當本公司對子公司之損失份額等於或超過其在該子公司之權益（包括權益法下子公司之帳面金額及實質上屬於本公司對該子公司淨投資組成部分之其他長期權益）時，係繼續按持股比例認列損失。

取得成本超過本公司於取得日所享有子公司可辨認資產及負債淨公允價值份額之數額列為商譽，該商譽係包含於該投資之帳面金額且不得攤銷；本公司於取得日所享有子公司可辨認資產及負債淨公允價值份額超過取得成本之數額列為當期收益。

本公司評估減損時，係以財務報告整體考量現金產生單位並比較其可回收金額與帳面金額。嗣後若資產可回收金額增加時，將減損損失之迴轉認列為利益，惟資產於減損損失迴轉後之帳面金額，不得超過該項資產在未認列減損損失之情況下，減除應提列攤銷後之帳面金額。歸屬於商譽之減損損失不得於後續期間迴轉。

當喪失對子公司控制時，本公司係按喪失控制日之公允價值衡量其對前子公司之剩餘投資，剩餘投資之公允價值及任何處分價款與喪失控制當日之投資帳面金額之差額，列入當期損益。此外，於其他綜合損益中所認列與該子公司有關之所有金額，其會計處理係與本公司直接處分相關資產或負債所必須遵循之基礎相同。

本公司與子公司之順流交易未實現損益於個體財務報告予以銷除。本公司與子公司之逆流及側流交易所產生之損益，僅在與本公司對子公司權益無關之範圍內，認列於個體財務報告。

(七) 投資關聯企業及合資

關聯企業係指本公司具有重大影響，但非屬子公司或合資之企業。合資係指本公司與他公司具有聯合控制且對淨資產具有權利之聯合協議。

本公司對投資關聯企業及合資係採用權益法。

權益法下，投資關聯企業及合資原始依成本認列，取得日後帳面金額係隨本公司所享有之關聯企業及合資損益及其他綜合損益份額與利潤分配而增減。此外，針對關聯企業權益及合資之變動係按持股比例認列。

取得成本超過本公司於取得日所享有關聯企業及合資可辨認資產及負債淨公允價值份額之數額列為商譽，該商譽係包含於該投資之帳面金額且不得攤銷；本公司於取得日所享有關聯企業及合資可辨認資產及負債淨公允價值份額超過取得成本之數額列為當期損益。

關聯企業及合資發行新股時，本公司若未按持股比例認購，致使持股比例發生變動，並因而使投資之股權淨值發生增減時，其增減數調整資本公積—採權益法認列關聯企業及合資股權淨值之變動

數及採用權益法之投資。惟若未按持股比例認購或取得致使對關聯企業及合資之所有權權益減少者，於其他綜合損益中所認列與該關聯企業及該合資有關之金額按減少比例重分類，其會計處理之基礎係與關聯企業及合資若直接處分相關資產或負債所必須遵循之基礎相同；前項調整如應借記資本公積，而採用權益法之投資所產生之資本公積餘額不足時，其差額借記保留盈餘。

當本公司對關聯企業及合資之損失份額等於或超過其在該關聯企業及合資之權益（包括權益法下投資關聯企業及合資之帳面金額及實質上屬於本公司對該關聯企業及該合資淨投資組成部分之其他長期權益）時，即停止認列進一步之損失。本公司僅於發生法定義務、推定義務或已代關聯企業及合資支付款項之範圍內，認列額外損失及負債。

本公司於評估減損時，係將投資之整體帳面金額（含商譽）視為單一資產比較可回收金額與帳面金額，進行減損測試，所認列之減損損失不分攤至構成投資帳面金額組成部分之任何資產，包括商譽。減損損失之任何迴轉，於該投資之可回收金額後續增加之範圍內予以認列。

本公司自其投資不再為關聯企業及合資之日停止採用權益法，其對原關聯企業及原合資之保留權益以公允價值衡量，該公允價值及處分價款與停止採用權益法當日之投資帳面金額之差額，列入當期損益。此外，於其他綜合損益中所認列與該關聯企業及該合資有關之所有金額，其會計處理之基礎係與關聯企業及合資若直接處分相關資產或負債所必須遵循之基礎相同。若對關聯企業之投資成為合資之投資，或對合資之投資成為對關聯企業之投資，本公司係持續採用權益法而不對保留權益作再衡量。

本公司與關聯企業及本公司與合資間之逆流、順流及側流交易所產生之損益，僅在與本公司對關聯企業權益及對合資權益無關之範圍內，認列於個體財務報告。

(八) 不動產、廠房及設備

不動產、廠房及設備係以成本認列，後續以成本減除累計折舊後之金額衡量。

自有土地不提列折舊。

不動產、廠房及設備於耐用年限內按直線基礎，對每一重大部分單獨提列折舊。若租賃期間較耐用年限短者，則於租賃期間內提列折舊。本公司至少於每一年度結束日對估計耐用年限、殘值及折舊方法進行檢視，並推延適用會計估計變動之影響。

不動產、廠房及設備除列時，淨處分價款與該資產帳面金額間之差額係認列於損益。

(九) 無形資產

1. 單獨取得

單獨取得之有限耐用年限無形資產原始以成本衡量，後續係以成本減除累計攤銷後之金額衡量。無形資產於耐用年限內按直線基礎進行攤銷，本公司至少於每一年度結束日對估計耐用年限、殘值及攤銷方法進行檢視，並推延適用會計估計變動之影響。非確定耐用年限無形資產係以成本減除累計減損損失列報。

2. 除 列

無形資產除列時，淨處分價款與該資產帳面金額間之差額係認列於當期損益。

(十) 有形及無形資產之減損

本公司於每一資產負債表日評估是否有任何跡象顯示有形及無形資產可能已減損。若有任一減損跡象存在，則估計該資產之可回收金額。倘無法估計個別資產之可回收金額，本公司估計該資產所屬現金產生單位之可回收金額。共用資產係依合理一致基礎分攤至最小現金產生單位群組。

針對非確定耐用年限及尚未可供使用之無形資產，至少每年及有減損跡象時進行減損測試。

可回收金額為公允價值減出售成本與其使用價值之較高者。個別資產或現金產生單位之可回收金額若低於其帳面金額時，將該資產或現金產生單位之帳面金額調減至其可回收金額，減損損失係認列於損益。

當減損損失於後續迴轉時，該資產或現金產生單位之帳面金額調增至修訂後之可回收金額，惟增加後之帳面金額以不超過該資產或現金產生單位若未於以前年度認列減損損失時所決定之帳面金額（減除攤銷或折舊）。減損損失之迴轉係認列於損益。

(十一) 金融工具

金融資產與金融負債於本公司成為該工具合約條款之一方時認列於個體資產負債表。

原始認列金融資產與金融負債時，若金融資產或金融負債非屬透過損益按公允價值衡量者，係按公允價值加計直接可歸屬於取得或發行金融資產或金融負債之交易成本衡量。直接可歸屬於取得或發行透過損益按公允價值衡量之金融資產或金融負債之交易成本，則立即認列為損益。

1. 金融資產

金融資產之慣例交易係採交易日會計認列及除列。

(1) 衡量種類

107 年

本公司所持有之金融資產種類為按攤銷後成本衡量之金融資產與透過其他綜合損益按公允價值衡量之權益工具投資。

A. 按攤銷後成本衡量之金融資產

本公司投資金融資產若同時符合下列兩條件，則分類為按攤銷後成本衡量之金融資產：

- a. 係於某經營模式下持有，該模式之目的係持有金融資產以收取合約現金流量；及
- b. 合約條款產生特定日期之現金流量，該等現金流量完全為支付本金及流通在外本金金額之利息。

按攤銷後成本衡量之金融資產（包括現金及約當現金、按攤銷後成本衡量之應收帳款與其他應收款）於原始認列後，係以有效利息法決定之總帳面金額減除任何減損損失之攤銷後成本衡量，任何外幣兌換損益則認列於損益。

除下列兩種情況外，利息收入係以有效利率乘以金融資產總帳面金額計算：

- a. 購入或創始之信用減損金融資產，利息收入係以信用調整後有效利率乘以金融資產攤銷後成本計算。
- b. 非屬購入或創始之信用減損，但後續變成信用減損之金融資產，應自信用減損後之次一報導期間起以有效利率乘以金融資產攤銷後成本計算利息收入。

約當現金包括自取得日起 3 個月內、高度流動性、可隨時轉換成定額現金且價值變動風險甚小之定期存款，係用於滿足短期現金承諾。

B. 透過其他綜合損益按公允價值衡量之權益工具投資

本公司於原始認列時，可作一不可撤銷之選擇，將非持有供交易且非企業合併收購者所認列或有對價之權益工具投資，指定透過其他綜合損益按公允價值衡量。

透過其他綜合損益按公允價值衡量之權益工具投資係按公允價值衡量，後續公允價值變動列報於其他綜合損益，並累計於其他權益中。於投資處分時，累積損益直接移轉至保留盈餘，並不重分類為損益。

透過其他綜合損益按公允價值衡量之權益工具投資之股利於本公司收款之權利確立時認列於損益中，除非該股利明顯代表部分投資成本之回收。

106 年

本公司所持有之金融資產種類為備供出售金融資產與放款及應收款。

A. 備供出售金融資產

備供出售金融資產係未被分類為放款及應收款、持有至到期日投資或透過損益按公允價值衡量之金融資產。

備供出售權益投資之股利於本公司收款之權利確立時認列。

備供出售金融資產若屬無活絡市場公開報價且公允價值無法可靠衡量之權益工具投資，及與此種無報價權益工具連結且須以交付該等權益工具交割之衍生工具，後續係以成本減除減損損失後之金額衡量，並單獨列為「以成本衡量之金融資產」。該等金融資產於後續能可靠衡量公允價值時，係按公允價值再衡量，其帳面金額與公允價值間之差額認列於其他綜合損益，若有減損時，則認列於損益。

B. 放款及應收款

放款及應收款（包括現金及約當現金、應收帳款及其他應收款）係採用有效利息法按攤銷後成本減除減損損失後之金額衡量，惟短期應收帳款之利息認列不具重大性之情況除外。

約當現金包括自取得日起 3 個月內、高度流動性、可隨時轉換成定額現金且價值變動風險甚小之定期存款，係用於滿足短期現金承諾。

(2) 金融資產之減損

107 年

本公司於每一資產負債表日按預期信用損失評估按攤銷後成本衡量之金融資產（含應收帳款）之減損損失。

應收帳款按存續期間預期信用損失認列備抵損失。其他金融資產係先評估自原始認列後信用風險是否顯著增加，若未顯著增加，則按 12 個月預期信用損失認列備抵損失。

失，若已顯著增加，則按存續期間預期信用損失認列備抵損失。

預期信用損失係以發生違約之風險作為權重之加權平均信用損失。12 個月預期信用損失係代表金融工具於報導日後 12 個月內可能違約事項所產生之預期信用損失，存續期間預期信用損失則代表金融工具於預期存續期間所有可能違約事項產生之預期信用損失。

所有金融資產之減損損失係藉由備抵帳戶調降其帳面金額。

106 年

除透過損益按公允價值衡量之金融資產外，本公司係於每一資產負債表日評估其他金融資產是否有減損客觀證據，當有客觀證據顯示，因金融資產原始認列後發生之單一或多項事項，致使金融資產之估計未來現金流量受損失者，該金融資產即已發生減損。

按攤銷後成本列報之金融資產，如應收帳款，該資產若經個別評估未有客觀減損證據，另再集體評估減損。應收款集體存在之客觀減損證據可能包含本公司過去收款經驗、集體超過平均授信期間之延遲付款增加情況，以及與應收款拖欠有關之可觀察全國性或區域性經濟情勢變化。

按攤銷後成本列報之金融資產之減損損失金額係該資產帳面金額與估計未來現金流量按該金融資產原始有效利率折現之現值間之差額。

按攤銷後成本列報之金融資產於後續期間減損損失金額減少，且經客觀判斷該減少與認列減損後發生之事項有關，則先前認列之減損損失直接或藉由調整備抵帳戶予以迴轉認列於損益，惟該迴轉不得使金融資產帳面金額超過若未認列減損情況下於迴轉日應有之攤銷後成本。

以成本衡量之金融資產之減損損失金額係該資產帳面金額與估計未來現金流量按類似金融資產之現時市場報酬率折現之現值間之差額。此種減損損失於後續期間不得迴轉。

所有金融資產之減損損失係直接自金融資產之帳面金額中扣除，惟應收帳款係藉由備抵帳戶調降其帳面金額。當判斷應收帳款無法收回時，係沖銷備抵帳戶。原先已沖銷而後續收回之款項則貸記備抵帳戶。除因應收帳款無法收回而沖銷備抵帳戶外，備抵帳戶帳面金額之變動認列於損益。

(3) 金融資產之除列

本公司僅於對來自金融資產現金流量之合約權利失效，或已移轉金融資產且該資產所有權之幾乎所有風險及報酬已移轉予其他企業時，始將金融資產除列。

於 106 年（含）以前，於一金融資產整體除列時，其帳面金額與所收取對價加計已認列於其他綜合損益之任何累計利益或損失之總和間之差額係認列於損益。自 107 年起，於一按攤銷後成本衡量之金融資產整體除列時，其帳面金額與所收取對價間之差額係認列於損益。於一透過其他綜合損益按公允價值衡量之權益工具投資整體除列時，累積損益直接移轉至保留盈餘，並不重分類為損益。

2. 權益工具

本公司發行之債務及權益工具係依據合約協議之實質與金融負債及權益工具之定義分類為金融負債或權益。

本公司發行之權益工具係以取得之價款扣除直接發行成本後之金額認列。

再取回本公司本身之權益工具係於權益項下認列與減除。購買、出售、發行或註銷本公司本身之權益工具不認列於損益。

3. 金融負債

(1) 後續衡量

所有金融負債係以有效利息法按攤銷後成本衡量。

(2) 金融負債之除列

除列金融負債時，其帳面金額與所支付對價（包含任何所移轉之非現金資產或承擔之負債）間之差額認列為損益。

(十二) 收入認列

107 年

本公司於客戶合約辨認履約義務後，將交易價格分攤至各履約義務，並於滿足各履約義務時認列收入。

1. 商品銷貨收入

商品銷貨收入主要來自鏡片商品之銷售。由於鏡片商品於起運或交付時，客戶對商品已有訂定價格與使用之權利且負有再銷售之主要責任，並承擔商品陳舊過時風險，本公司係於該時點認列收入及應收帳款。

2. 權利金

權利金收入係於與交易有關之經濟效益很有可能流入本公司且收入金額能可靠衡量時，依相關協議之實質條件，以應計基礎認列。權利金按時間基礎決定者，係於協議期間內按直線基礎認列收入。依照生產、銷售與其他衡量方法決定之權利金協議，係依協議條款認列收入。

106 年

收入係按已收或應收對價之公允價值衡量，並扣除估計之客戶退貨、折扣及其他類似之折讓。銷貨退回係依據以往經驗及其他攸關因素合理估計未來之退貨金額提列。

1. 商品之銷售

銷售商品係於下列條件完全滿足時認列收入：

- (1) 本公司已將商品所有權之重大風險及報酬移轉予買方；
- (2) 本公司對於已經出售之商品既不持續參與管理，亦未維持有效控制；
- (3) 收入金額能可靠衡量；
- (4) 與交易有關之經濟效益很有可能流入本公司；及
- (5) 與交易有關之已發生或將發生之成本能可靠衡量。

2. 權利金

權利金收入係於與交易有關之經濟效益很有可能流入本公司且收入金額能可靠衡量時，依相關協議之實質條件，以應計基礎認列。權利金按時間基礎決定者，係於協議期間內按直線基礎認列收入。依照生產、銷售與其他衡量方法決定之權利金協議，係依協議條款認列收入。

3. 股利收入及利息收入

投資所產生之股利收入係於股東收款之權利確立時認列，惟前提係與交易有關之經濟效益很有可能流入本公司，且收入金額能可靠衡量。

金融資產之利息收入係於經濟效益很有可能流入本公司，且收入金額能可靠衡量時認列。利息收入係依時間之經過按流通在外本金與所適用之有效利率採應計基礎認列。

(十三) 借款成本

直接可歸屬於取得、建造或生產符合要件之資產之借款成本，係作為該資產成本之一部分，直到該資產達到預定使用或出售狀態之幾乎所有必要活動已完成為止。

特定借款如於符合要件之資本支出發生前進行暫時投資而賺取之投資收入，係自符合資本化條件之借款成本中減除。

除上述外，所有其他借款成本係於發生當期認列為損益。

(十四) 員工福利

1. 短期員工福利

短期員工福利相關負債係以換取員工服務而預期支付之非折現金額衡量。

2. 退職後福利

確定提撥退休計畫之退休金係於員工提供服務期間將應提撥之退休金數額認列為費用。

確定福利退休計畫之確定福利成本（含服務成本、淨利息及再衡量數）係採預計單位福利法精算。服務成本（含當期服務成本）及淨確定福利負債淨利息於發生時認列為員工福利費用。再衡量數（含精算損益、資產上限影響數之變動及扣除利息後之計畫資產報酬）於發生時認列於其他綜合損益並列入保留盈餘，後續期間不重分類至損益。

淨確定福利負債係確定福利退休計畫之提撥短絀。

3. 離職福利

本公司於不再能撤銷離職福利之要約或認列相關重組成本時（孰早者）認列離職福利負債。

(十五) 所得稅

所得稅費用係當期所得稅及遞延所得稅之總和。

1. 當期所得稅

依我國所得稅法規定計算之未分配盈餘加徵所得稅，係於股東會決議年度認列。

以前年度應付所得稅之調整，列入當期所得稅。

2. 遞延所得稅

遞延所得稅係依帳載資產及負債帳面金額與計算課稅所得之課稅基礎二者所產生之暫時性差異計算。

遞延所得稅負債一般係就所有應課稅暫時性差異予以認列，而遞延所得稅資產則於很有可能有課稅所得以供可減除暫時性差異使用時認列。

與投資子公司、關聯企業及聯合協議相關之應課稅暫時性差異皆認列遞延所得稅負債，惟本公司若可控制暫時性差異迴轉之時點，且該暫時性差異很有可能於可預見之未來不會迴轉者除外。與此類投資有關之可減除暫時性差異，僅於其很有可能具有足夠課稅所得用以實現暫時性差異，且於可預見之未來預期將迴轉的範圍內，予以認列遞延所得稅資產。

遞延所得稅資產之帳面金額於每一資產負債表日予以重新檢視，並針對已不再很有可能具有足夠之課稅所得以供其回收所有或部分資產者，調減帳面金額。原未認列為遞延所得稅資產者，亦於每一資產負債表日予以重新檢視，並在未來很有可能產生課稅所得以供其回收所有或部分資產者，調增帳面金額。

遞延所得稅資產及負債係以預期負債清償或資產實現當期之稅率衡量，該稅率係以資產負債表日已立法或已實質性立法之稅率及稅法為基礎。遞延所得稅負債及資產之衡量係反映本公司於資產負債表日預期回收或清償其資產及負債帳面金額之方式所產生之租稅後果。

3. 當期及遞延所得稅

當期及遞延所得稅係認列於損益，惟與認列於其他綜合損益或直接計入權益之項目相關之當期及遞延所得稅係分別認列於其他綜合損益或直接計入權益。

五、重大會計判斷、估計及假設不確定性之主要來源

本公司於採用會計政策時，對於不易自其他來源取得相關資訊者，管理階層必須基於歷史經驗及其他攸關之因素作出相關之判斷、估計及假設。實際結果可能與估計有所不同。

管理階層將對估計與基本假設持續檢視。若估計之修正僅影響當期，則於修正當期認列；若會計估計之修正同時影響當期及未來期間，則於修正當期及未來期間認列。

(一) 存貨之減損

存貨淨變現價值係正常營業過程中之估計售價減除至完工尚需投入之估計成本及完成出售所需之估計成本後之餘額估計，該等估

計係依目前市場狀況及類似產品之歷史銷售經驗評估，市場情況之改變可能重大影響該等估計結果。

(二) 長期性資產之減損

與生產鏡片相關之廠房、設備及無形資產等之減損係按該等資產之可回收金額（即該等資產之公允價值減出售成本與其使用價值之較高者）評估，市場價格或未來現金流量變動將影響該等資產可回收金額，可能導致本公司須額外認列減損損失或迴轉已認列之減損損失。

六、現金及約當現金

	107年12月31日	106年12月31日
庫存現金及週轉金	\$ 40	\$ 40
活期存款	35,500	14,303
約當現金（原始到期日在3個月以內之投資）		
銀行定期存款	<u>172,926</u>	<u>338,401</u>
	<u>\$ 208,466</u>	<u>\$ 352,744</u>

銀行存款於資產負債表日之利率區間如下：

	107年12月31日	106年12月31日
活期存款	0.01%~0.48%	0.01%~0.28%
銀行定期存款	2.50%~2.80%	1.43%~1.75%

七、透過其他綜合損益按公允價值衡量之權益工具投資－107年

	107年12月31日
<u>非流動</u>	
國外投資	
未上市（櫃）股票	<u>\$ 15,290</u>

本公司依中長期策略目的投資上海萬明眼鏡有限公司普通股，並預期透過長期投資獲利。本公司管理階層認為若將該等投資之短期公允價值波動列入損益，與前述長期投資規劃並不一致，因此選擇指定該等投資為透過其他綜合損益按公允價值衡量。該等投資原依 IAS 39 係分類為以成本衡量之金融資產，其重分類及 106 年資訊，請參閱附註三及附註八。

八、以成本衡量之金融資產－106 年

	<u>106年12月31日</u>
<u>非 流 動</u>	
國外未上市（櫃）普通股	<u>\$ 10,181</u>
<u>依衡量種類區分</u>	
備供出售	<u>\$ 10,181</u>

本公司所持有之上述未上市（櫃）股票投資，於資產負債表日係按成本減除減損損失衡量，因其公允價值合理估計數之區間重大且無法合理評估各種估計之機率，致本公司管理階層認為其公允價值無法可靠衡量。

九、應收帳款及其他應收款

	<u>107年12月31日</u>	<u>106年12月31日</u>
<u>應收帳款</u>		
按攤銷後成本衡量		
總帳面金額	\$ 82,845	\$ 70,534
減：備抵損失	(<u>1,230</u>)	(<u>1,319</u>)
	<u>\$ 81,615</u>	<u>\$ 69,215</u>
<u>其他應收款</u>		
應收子公司融資款	\$ 98,273	\$ 44,930
其 他	<u>3,753</u>	<u>2,679</u>
	<u>\$ 102,026</u>	<u>\$ 47,609</u>

應收帳款

107 年度

本公司對商品銷售之應收帳款不予計息。為減輕信用風險，本公司管理階層指派專責團隊負責授信額度之決定、授信核准及其他監控程序以確保逾期應收帳款之回收已採取適當行動。此外，本公司於資產負債表日會逐一複核應收帳款之可回收金額以確保無法回收之應收帳款已提列適當減損損失。

本公司採用 IFRS 9 之簡化作法按存續期間預期信用損失認列應收帳款之備抵損失。存續期間預期信用損失係使用準備矩陣計算，其考量客戶過去違約紀錄與現時財務狀況、產業經濟情勢，並同時考量 GDP 預測及產業展望。因本公司之信用損失歷史經驗顯示，不同客戶群之

損失型態並無顯著差異，因此準備矩陣未進一步區分客戶群，僅以應收帳款立帳天數訂定預期信用損失率。

若有證據顯示交易對方面臨嚴重財務困難且本公司無法合理預期可回收金額，本公司直接沖銷相關應收帳款，惟仍會持續追索活動，因追索回收之金額則認列於損益。

本公司依準備矩陣衡量應收帳款之備抵損失如下：

107 年 12 月 31 日

	0~270 天	271~365 天	366~540 天	541 天以上	合 計
總帳面金額	\$ 82,091	\$ 3	\$ -	\$ 751	\$ 82,845
備抵損失（存續期間預期信用損失）	(<u>478</u>)	(<u>1</u>)	-	(<u>751</u>)	(<u>1,230</u>)
攤銷後成本	<u>\$ 81,613</u>	<u>\$ 2</u>	<u>\$ -</u>	<u>\$ -</u>	<u>\$ 81,615</u>

本公司立帳天數於 0~270 天以內應收帳款之預期信用損失率為 0.5%~1.0%，271 天以上應收帳款之預期信用損失率為 20%~100%。

應收帳款備抵損失之變動資訊如下：

	107年度
年初餘額（IAS 39）	\$ 1,319
追溯適用 IFRS 9 調整數	-
年初餘額（IFRS 9）	1,319
減：本年度迴轉減損損失	(<u>89</u>)
年底餘額	<u>\$ 1,230</u>

106 年度

本公司於 106 年之授信政策與前述 107 年授信政策相同。於決定應收帳款可回收性時，本公司考量應收帳款自原始授信日至資產負債表日信用品質之任何改變。備抵呆帳係參考交易對方過去拖欠記錄及分析其目前財務狀況，以估計無法回收之金額。

於資產負債表日，本公司無已逾期但未減損之應收帳款。

應收帳款之帳齡分析如下：

	106年12月31日
0~150 天	\$ 69,465
151~210 天	54

（接次頁）

(承前頁)

	106年12月31日
211~270 天	\$ 55
271~365 天	61
366~540 天	87
541 天以上	<u>812</u>
合 計	<u>\$ 70,534</u>

以上係以立帳日為基準進行之帳齡分析。

應收帳款之備抵呆帳變動資訊如下：

	個 別 評 估 減 損 損 失	群 組 評 估 減 損 損 失	合 計
106 年 1 月 1 日餘額	\$ 751	\$ 421	\$ 1,172
加：本年度提列呆帳費用	-	205	205
減：本年度迴轉呆帳費用	(<u>58</u>)	<u>-</u>	(<u>58</u>)
106 年 12 月 31 日餘額	<u>\$ 693</u>	<u>\$ 626</u>	<u>\$ 1,319</u>

截至 106 年 12 月 31 日止，個別已減損應收帳款金額為 693 仟元。

本公司對該等應收帳款餘額並未持有任何擔保品。

已個別減損之應收帳款帳齡分析如下：

	106年12月31日
541 天以上	<u>\$ 693</u>

以上係以扣除備抵呆帳前之餘額，以立帳日為基準進行帳齡分析。

十、存 貨

	107年12月31日	106年12月31日
製 成 品	\$ 72,783	\$ 91,078
在 製 品	11,647	10,094
原 物 料	<u>9,023</u>	<u>14,080</u>
	<u>\$ 93,453</u>	<u>\$ 115,252</u>

107 及 106 年度與存貨相關之銷貨成本分別為 238,630 仟元及 232,530 仟元。銷貨成本包括存貨跌價及呆滯損失 2,207 仟元及 554 仟元。

十一、採用權益法之投資

	107年12月31日	106年12月31日
投資子公司	\$ 72,396	\$ 90,998
投資關聯企業	<u>140,639</u>	<u>156,156</u>
	<u>\$ 213,035</u>	<u>\$ 247,154</u>

(一) 投資子公司

	107年12月31日	106年12月31日
非上市（櫃）公司		
American Polylite, Inc. （原 Solidar Express Coatings, LLC）	\$ 72,396	\$ 90,998
THIN-TECH Lens Technologies, Inc.	(27,859)	(22,741)
Thintechlens Europe SàRL	(<u>1,594</u>)	(<u>1,920</u>)
	42,943	66,337
加：採權益法之投資貸 餘轉列其他非流動 負債	<u>29,453</u>	<u>24,661</u>
	<u>\$ 72,396</u>	<u>\$ 90,998</u>

	所有權權益及表決權百分比 107年12月31日	106年12月31日
THIN-TECH Lens Technologies, Inc.	100%	100%
Thintechlens Europe SàRL	100%	100%
American Polylite, Inc.（原 Solidar Express Coatings, LLC）	51%	51%

採用權益法之投資及本公司對其所享有之損益及其他綜合損益份額，除 Thintechlens Europe SàRL 係按未經會計師查核之財務報告計算外，其餘係按經會計師查核之財務報告計算；惟本公司管理階層認為上述子公司財務報告倘經會計師查核，尚不致產生重大之調整。

(二) 投資關聯企業

	107年12月31日	106年12月31日
具重大性之關聯企業		
依視路寶利徠光學股份有限公司	\$ 97,138	\$ 114,088
寶利徠光學香港有限公司	<u>43,501</u>	<u>42,068</u>
	<u>\$ 140,639</u>	<u>\$ 156,156</u>

具重大性之關聯企業

公 司 名 稱	所 持 股 權 及 表 決 權 比 例	
	107年12月31日	106年12月31日
依視路寶利徠光學股份有限公司	49%	49%
寶利徠光學香港有限公司	49%	49%

上述關聯企業之業務性質、主要營業場所及公司註冊之國家資訊，請參閱附表四「被投資公司資訊、所在地區…等相關資訊」附表。

採用權益法之投資及本公司對其所享有之損益及其他綜合損益份額，係按各關聯企業同期間經會計師查核之財務報告認列。

本公司對上述所有關聯企業皆採權益法衡量。

以下彙總性財務資訊係以各關聯企業 IFRSs 財務報告為基礎編製，並已反映採權益法時所作之調整。

依視路寶利徠光學股份有限公司

	107年12月31日	106年12月31日
流動資產	\$ 411,346	\$ 474,341
非流動資產	78,447	83,960
流動負債	(253,282)	(280,854)
非流動負債	(<u>38,271</u>)	(<u>44,614</u>)
權 益	<u>\$ 198,240</u>	<u>\$ 232,833</u>
本公司持股比例	49%	49%
本公司享有之權益	<u>\$ 97,138</u>	<u>\$ 114,088</u>
投資帳面金額	<u>\$ 97,138</u>	<u>\$ 114,088</u>

	107年度	106年度
營業收入	<u>\$ 590,095</u>	<u>\$ 581,784</u>
本年度淨利	\$ 107,743	\$ 78,068
其他綜合損益	(522)	(3,562)
綜合損益總額	<u>\$ 107,221</u>	<u>\$ 74,506</u>
自依視路寶利徠光學股份有 限公司收取之股利	<u>\$ 69,489</u>	<u>\$ 45,717</u>

寶利徠光學香港有限公司

	107年12月31日	106年12月31日
流動資產	\$ 204,727	\$ 163,443
非流動資產	30,554	32,284
流動負債	(146,039)	(107,038)
非流動負債	-	(2,401)
權益	<u>\$ 89,242</u>	<u>\$ 86,288</u>
本公司持股比例	49%	49%
本公司享有之權益	\$ 43,729	\$ 42,281
順流交易之未實現損益	(223)	(210)
其他調整	(5)	(3)
投資帳面金額	<u>\$ 43,501</u>	<u>\$ 42,068</u>

	107年度	106年度
營業收入	<u>\$ 261,262</u>	<u>\$ 249,158</u>
本年度淨利	\$ 19,881	\$ 17,413
其他綜合損益	-	-
綜合損益總額	<u>\$ 19,881</u>	<u>\$ 17,413</u>
自寶利徠光學香港有限公司 收取之股利	<u>\$ 9,736</u>	<u>\$ 12,185</u>

十二、不動產、廠房及設備

	自有土地	房屋建築	機器設備	辦公設備	出租資產	合計
成本						
106年1月1日餘額	\$ 60,654	\$ 252,628	\$ 796,466	\$ 5,893	\$ 23,136	\$ 1,138,777
增添	-	1,214	1,431	180	-	2,825
處分	-	-	(450)	-	-	(450)
重分類	-	-	5,720	-	-	5,720
106年12月31日餘額	<u>\$ 60,654</u>	<u>\$ 253,842</u>	<u>\$ 803,167</u>	<u>\$ 6,073</u>	<u>\$ 23,136</u>	<u>\$ 1,146,872</u>

(接次頁)

(承前頁)

	自有土地	房屋建築	機器設備	辦公設備	出租資產	合計
累計折舊						
106年1月1日餘額	\$ -	\$ 117,991	\$ 643,866	\$ 5,272	\$ 6,983	\$ 774,112
處分	-	-	(330)	-	-	(330)
折舊費用	-	11,632	34,783	258	328	47,001
106年12月31日餘額	\$ -	\$ 129,623	\$ 678,319	\$ 5,530	\$ 7,311	\$ 820,783
106年12月31日淨額	\$ 60,654	\$ 124,219	\$ 124,848	\$ 543	\$ 15,825	\$ 326,089
成本						
107年1月1日餘額	\$ 60,654	\$ 253,842	\$ 803,167	\$ 6,073	\$ 23,136	\$ 1,146,872
增添	-	1,573	3,229	-	-	4,802
處分	-	-	(1,231)	(85)	-	(1,316)
重分類	-	-	2,192	-	-	2,192
107年12月31日餘額	\$ 60,654	\$ 255,415	\$ 807,357	\$ 5,988	\$ 23,136	\$ 1,152,550
累計折舊						
107年1月1日餘額	\$ -	\$ 129,623	\$ 678,319	\$ 5,530	\$ 7,311	\$ 820,783
處分	-	-	(1,231)	(85)	-	(1,316)
折舊費用	-	10,617	28,889	159	327	39,992
107年12月31日餘額	\$ -	\$ 140,240	\$ 705,977	\$ 5,604	\$ 7,638	\$ 859,459
107年12月31日淨額	\$ 60,654	\$ 115,175	\$ 101,380	\$ 384	\$ 15,498	\$ 293,091

折舊費用係以直線基礎按下列耐用年數計提：

房屋建築	
廠房主建物	35 至 40 年
裝修工程	10 至 15 年
其他	3 至 8 年
機器設備	3 至 20 年
辦公設備	3 至 9 年
出租資產	9 至 40 年

本公司於 107 及 106 年度將產生現金流入之最小可辨認資產群組辨認為鏡片事業之單一現金產生單位。營運使用資產與無形資產之使用價值依下列關鍵假設評估其可回收金額：

(一) 預計鏡片事業成長率

以過去市場發展及主要客戶實際銷售狀況為依據，並考量未來新產品之開發及推展，作為預估未來營業收入的基礎。

(二) 預計成本及費用

依未來營運政策與資產使用狀況，及成本費用佔事業收入比率估計。

(三) 預計折現率

107 年及 106 年 12 月 31 日評估之折現率分別為 9.34% 及 8.56%。

管理當局相信可回收金額所依據之關鍵假設，其任何合理之可能變動將不致使帳面價值超過可回收金額，依上述關鍵假設計算之可回收金額與評估日供營運使用資產帳面價值比較，107 及 106 年度尚無資產減損之情形。

設定作為借款擔保之不動產、廠房及設備金額，請參閱附註二六。

十三、其他無形資產

	技 術 權 利 金	其 他	合 計
<u>成 本</u>			
106 年 1 月 1 日及 12 月 31 日餘額	\$ 45,330	\$ 1,763	\$ 47,093
<u>累計攤銷</u>			
106 年 1 月 1 日餘額	\$ 21,959	\$ 932	\$ 22,891
攤銷費用	4,393	176	4,569
106 年 12 月 31 日餘額	\$ 26,352	\$ 1,108	\$ 27,460
106 年 12 月 31 日淨額	\$ 18,978	\$ 655	\$ 19,633
<u>成 本</u>			
107 年 1 月 1 日及 12 月 31 日餘額	\$ 45,330	\$ 1,763	\$ 47,093
<u>累計攤銷</u>			
107 年 1 月 1 日餘額	\$ 26,352	\$ 1,108	\$ 27,460
攤銷費用	4,393	176	4,569
107 年 12 月 31 日餘額	\$ 30,745	\$ 1,284	\$ 32,029
107 年 12 月 31 日淨額	\$ 14,585	\$ 479	\$ 15,064

上述無形資產係本公司持有 Thin-Tech 數位車削及多焦漸進技術之專利及會計軟體系統，攤銷費用係以直線基礎按下列耐用年數計提：

技術權利金	10 年
其 他	10 年

十四、其他資產

	107年12月31日	106年12月31日
<u>流動</u>		
預付款	\$ 872	\$ 1,037
其他	721	275
	<u>\$ 1,593</u>	<u>\$ 1,312</u>
<u>非流動</u>		
預付設備款	\$ 13,322	\$ -
其他	830	830
	<u>\$ 14,152</u>	<u>\$ 830</u>

十五、借 款

短期借款

	107年12月31日	106年12月31日
<u>擔保借款（附註二六）</u>		
銀行借款	\$ -	\$ 116,700
<u>無擔保借款</u>		
信用額度借款	3,000	80,500
	<u>\$ 3,000</u>	<u>\$ 197,200</u>

銀行週轉性借款之利率於 107 年及 106 年 12 月 31 日皆為 1.33%~1.565%。

十六、其他應付款

	107年12月31日	106年12月31日
應付薪資及獎金	\$ 13,196	\$ 8,936
應付設備款	5,388	551
員工酬勞及董監事酬勞	4,094	-
水電費	2,252	2,337
勞務費	1,201	1,995
修繕費	3,189	2,289
應付休假給付	2,136	1,976
應付勞健保	1,538	1,499
零 件	861	1,262
其 他	4,505	4,108
	<u>\$ 38,360</u>	<u>\$ 24,953</u>

十七、退職後福利計畫

(一) 確定提撥計畫

本公司所適用「勞工退休金條例」之退休金制度，係屬政府管理之確定提撥退休計畫，依員工每月薪資 6% 提撥退休金至勞工保險局之個人專戶。

(二) 確定福利計畫

本公司依我國「勞動基準法」辦理之退休金制度係屬政府管理之確定福利退休計畫。員工退休金之支付，係根據服務年資及核准退休日前 6 個月平均工資計算。本公司按員工每月薪資總額 4% 提撥退休金，交由勞工退休準備金監督委員會以該委員會名義存入台灣銀行之專戶，年度終了前，若估算專戶餘額不足給付次一年度內預估達到退休條件之勞工，次年度 3 月底前將一次提撥其差額。該專戶係委託勞動部勞動基金運用局管理，本公司並無影響投資管理策略之權利。

列入個體資產負債表之確定福利計畫金額列示如下：

	107年12月31日	106年12月31日
確定福利義務現值	\$ 41,440	\$ 55,010
計畫資產公允價值	(25,337)	(23,441)
淨確定福利負債	<u>\$ 16,103</u>	<u>\$ 31,569</u>

淨確定福利負債變動如下：

	確 定 福 利 義 務 現 值	計 畫 資 產 公 允 價 值	淨 確 定 福 利 負 債
106 年 1 月 1 日	<u>\$ 52,656</u>	<u>(\$ 22,050)</u>	<u>\$ 30,606</u>
服務成本			
當期服務成本	1,263	-	1,263
利息費用（收入）	<u>531</u>	<u>(178)</u>	<u>353</u>
認列於損益	<u>1,794</u>	<u>(178)</u>	<u>1,616</u>
再衡量數			
計畫資產報酬（除包含於 淨利息之金額外）	-	(40)	(40)

（接次頁）

(承前頁)

	確 定 福 利 義 務 現 值	計 畫 資 產 公 允 價 值	淨 確 定 福 利 負 債
精算損失－財務假設變動	\$ 1,417	\$ -	\$ 1,417
精算利益－經驗調整	(857)	-	(857)
認列於其他綜合損益	560	(40)	520
雇主提撥	-	(1,173)	(1,173)
106 年 12 月 31 日	55,010	(23,441)	31,569
服務成本			
當期服務成本	1,171	-	1,171
利息費用（收入）	501	(219)	282
認列於損益	1,672	(219)	1,453
再衡量數			
計畫資產報酬（除包含於 淨利息之金額外）	-	(715)	(715)
精算損失－財務假設變動			
動	(181)	-	(181)
精算利益－經驗調整	955	-	955
認列於其他綜合損益	774	(715)	59
雇主提撥	-	(962)	(962)
雇主支付（帳列其他流動負債）（註）	(16,016)	-	(16,016)
107 年 12 月 31 日	\$ 41,440	(\$ 25,337)	\$ 16,103

註：為預計支付予高階經理人之退休金，截至 107 年 12 月 31 日止尚未支付，帳列其他流動負債。

本公司因「勞動基準法」之退休金制度暴露於下列風險：

1. 投資風險：勞動部勞動基金運用局透過自行運用及委託經營方式，將勞工退休基金分別投資於國內（外）權益證券與債務證券及銀行存款等標的，惟本公司之計畫資產得分配金額係以不低於當地銀行 2 年定期存款利率計算而得之收益。
2. 利率風險：政府公債之利率下降將使確定福利義務現值增加，惟計畫資產之債務投資報酬亦會隨之增加，兩者對淨確定福利負債之影響具有部分抵銷之效果。
3. 薪資風險：確定福利義務現值之計算係參考計畫成員之未來薪資。因此計畫成員薪資之增加將使確定福利義務現值增加。

本公司之確定福利義務現值係由合格精算師進行精算，衡量日之重大假設如下：

	107年12月31日	106年12月31日
折現率	0.95%	0.91%
薪資預期增加率	1.50%	1.50%

若重大精算假設分別發生合理可能之變動，在所有其他假設維持不變之情況下，將使確定福利義務現值增加（減少）之金額如下：

	107年12月31日	106年12月31日
折現率		
增加 0.5%	(\$ 2,155)	(\$ 2,420)
減少 0.5%	\$ 2,362	\$ 2,640
薪資預期增加率		
增加 0.5%	\$ 2,279	\$ 2,475
減少 0.5%	(\$ 2,113)	(\$ 2,310)

由於精算假設可能彼此相關，僅單一假設變動之可能性不大，故上述敏感度分析可能無法反映確定福利義務現值實際變動情形。

	107年12月31日	106年12月31日
預期 1 年內提撥金額	\$ 961	\$ 1,174
確定福利義務平均到期期間	10.3年	8.6年

十八、權益

(一) 股本

普通股

	107年12月31日	106年12月31日
額定股數（仟股）	50,000	50,000
額定股本	\$ 500,000	\$ 500,000
已發行且已收足股款之股數 （仟股）	46,635	46,635
已發行股本	\$ 466,355	\$ 466,355

(二) 資本公積

	107年12月31日	106年12月31日
<u>得用以彌補虧損、發放現金或撥充股本(1)</u>		
股票發行溢價	\$ 21,840	\$ 21,840
公司債轉換溢價	241,015	241,015
<u>僅得用以彌補虧損</u>		
股東逾時效未領取之股利	230	-
	<u>\$ 263,085</u>	<u>\$ 262,855</u>

1. 此類資本公積得用以彌補虧損，亦得於公司無虧損時，用以發放現金或撥充股本，惟撥充股本時每年以實收股本之一定比率為限。

(三) 保留盈餘及股利政策

依本公司章程之盈餘分派政策規定，年度總決算如有盈餘，應先提繳稅款，彌補累積虧損，次提撥 10% 為法定盈餘公積，並視需要或依法令規定提列或迴轉特別盈餘公積外，以餘額全部或部分連同累積未分配盈餘，由董事會視營運情況擬具盈餘分配議案，提請股東會決議分派股東股息紅利。本公司股利政策，係配合目前及未來之發展計畫、考量投資環境、資金需求及國內外競爭狀況，並兼顧股東利益等因素。本公司章程規定之員工及董監事酬勞分派政策，參閱附註二十之(五)員工酬勞及董監事酬勞。

法定盈餘公積應提撥至其餘額達公司實收股本總額時為止。法定盈餘公積得用以彌補虧損。公司無虧損時，法定盈餘公積超過實收股本總額 25% 之部分除得撥充股本外，尚得以現金分配。

本公司依金管證發字第 1010012865 號函、金管證發字第 1010047490 號函及「採用國際財務報導準則（IFRSs）後，提列特別盈餘公積之適用疑義問答」等規定提列及迴轉特別盈餘公積。

本公司於 107 年 5 月 29 日及 106 年 6 月 22 日舉行股東常會，分別決議通過 106 及 105 年度盈餘分配案如下：

	盈 餘 分 配 案		每 股 股 利 (元)	
	106年度	105年度	106年度	105年度
法定盈餘公積	\$ 212	\$ 5,018		
特別盈餘公積	11,124	(3,475)		
現金股利	46,635	46,635	\$ 1.0	\$ 1.0

本公司 108 年 2 月 26 日董事會擬議 107 年度盈餘分配案如下：

	盈 餘 分 配 案	每股股利 (元)
法定盈餘公積	\$ 6,392	
特別盈餘公積	(7,047)	
現金股利	93,271	\$ 2.0

有關 107 年度之盈餘分配案尚待預計於 108 年度召開之股東常會決議。

(四) 其他權益項目

國外營運機構財務報表換算之兌換差額

	107年度	106年度
年初餘額	(\$ 15,654)	(\$ 4,530)
稅率變動	78	-
當年度產生		
採用權益法之子公司、關聯企業及合資之份額	2,882	(11,124)
本年度其他綜合損益	2,960	(11,124)
年底餘額	(\$ 12,694)	(\$ 15,654)

十九、收 入

	107年度	106年度
客戶合約收入		
商品銷售收入	\$ 277,342	\$ 275,223
代工收入	15,074	16,332
其 他	5,314	4,396
	<u>\$ 297,730</u>	<u>\$ 295,951</u>

合約餘額

	107年12月31日
應收帳款淨額 (附註九)	<u>\$ 81,615</u>

二十、稅前淨利（淨損）

（一）其他利益及（損失）

	107年度	106年度
淨外幣兌換（損）益	\$ 9,645	(\$ 25,445)
處分不動產、廠房及設備（損）益	10	(120)
其他	209	242
	<u>\$ 9,864</u>	<u>(\$ 25,323)</u>

（二）財務成本

	107年度	106年度
銀行借款利息	\$ 1,063	\$ 1,705
減：列入符合要件資產成本之金額	-	-
	<u>\$ 1,063</u>	<u>\$ 1,705</u>

（三）折舊及攤銷

	107年度	106年度
折舊費用依功能別彙總		
營業成本	\$ 38,719	\$ 45,389
營業費用	1,273	1,612
	<u>\$ 39,992</u>	<u>\$ 47,001</u>
攤銷費用依功能別彙總		
管理費用	\$ 176	\$ 176
研發費用	4,393	4,393
	<u>\$ 4,569</u>	<u>\$ 4,569</u>

（四）員工福利費用

	營業成本	營業費用	合計
107年度			
退職後福利			
確定提撥計畫	\$ 2,681	\$ 437	\$ 3,118
確定福利計畫（附註十七）	378	1,075	1,453
	<u>3,059</u>	<u>1,512</u>	<u>4,571</u>
離職福利	-	-	-

（接次頁）

(承前頁)

	營業成本	營業費用	合 計
其他員工福利			
薪 資	\$ 58,093	\$ 19,851	\$ 77,944
勞 健 保	5,534	1,158	6,692
董事酬金	-	1,373	1,373
其 他	5,112	1,120	6,232
	<u>68,739</u>	<u>23,502</u>	<u>92,241</u>
員工福利費用合計	<u>\$ 71,798</u>	<u>\$ 25,014</u>	<u>\$ 96,812</u>

106 年度

退職後福利			
確定提撥計畫	\$ 2,628	\$ 428	\$ 3,056
確定福利計畫 (附註十七)	582	1,034	1,616
	<u>3,210</u>	<u>1,462</u>	<u>4,672</u>
離職福利	<u>-</u>	<u>-</u>	<u>-</u>
其他員工福利			
薪 資	54,174	17,600	71,774
勞 健 保	5,683	1,071	6,754
董事酬金	-	-	-
其 他	5,216	1,008	6,224
	<u>65,073</u>	<u>19,679</u>	<u>84,752</u>
員工福利費用合計	<u>\$ 68,283</u>	<u>\$ 21,141</u>	<u>\$ 89,424</u>

截至 107 年及 106 年 12 月 31 日止，本公司員工人數分別為 115 人及 120 人，其中未兼任員工之董事人數皆為 5 人，其計算基礎與員工福利費用一致。

(五) 員工酬勞及董監事酬勞

本公司依章程規定係以當年度扣除分派員工及董監事酬勞前之稅前利益分別以不低於 1.5% 及不高於 3% 提撥員工酬勞及董監事酬勞。106 年度為稅前淨損，故未估列員工酬勞及董監事酬勞，107 年度估列之員工酬勞及董監事酬勞於 108 年 2 月 26 日經董事會決議如下：

估列比例

	107年度	106年度
員工酬勞	3.25%	-
董監事酬勞	2.95%	-

金 額

	107年度	106年度
	現 金	現 金
員工酬勞	\$ 2,146	\$ -
董監事酬勞	1,948	-

年度個體財務報告通過發布日後若金額仍有變動，則依會計估計變動處理，於次一年度調整入帳。

106 及 105 年度員工酬勞及董監事酬勞之實際配發金額與 106 及 105 年度個體財務報告之認列金額並無差異。

有關本公司 108 及 107 年董事會決議之員工酬勞及董監事酬勞資訊，請至台灣證券交易所「公開資訊觀測站」查詢。

(六) 外幣兌換（損）益

	107年度	106年度
外幣兌換利益總額	\$ 9,735	\$ 293
外幣兌換（損失）總額	(90)	(25,738)
淨（損）益	<u>\$ 9,645</u>	<u>(\$ 25,445)</u>

二一、所得稅

(一) 認列於損益之所得稅利益主要組成項目

	107年度	106年度
當期所得稅		
本年度產生者	\$ 4,042	\$ 1,594
以前年度之調整	(244)	240
	<u>3,798</u>	<u>1,834</u>
遞延所得稅		
本年度產生者	(2,158)	(8,926)
稅率變動	(4,004)	-
以前年度之調整	375	-
	<u>(5,787)</u>	<u>(8,926)</u>
認列於損益之所得稅利益	<u>(\$ 1,989)</u>	<u>(\$ 7,092)</u>

會計所得與所得稅費用之調節如下：

	107年度	106年度
稅前淨利（損）	<u>\$ 61,933</u>	<u>(\$ 4,976)</u>
稅前淨利（損）按法定稅率計算之所得稅費用（利益）	\$ 12,387	(\$ 846)
稅上不可減除之費損	-	28
免稅所得	(10,527)	(6,514)
未認列之可減除暫時性差異	(42)	-
稅率變動	(4,004)	-
以前年度之當期所得稅費用於本年度之調整	(244)	240
其他	<u>441</u>	<u>-</u>
認列於損益之所得稅利益	<u>(\$ 1,989)</u>	<u>(\$ 7,092)</u>

本公司於 106 年所適用之稅率為 17%。107 年 2 月修正後中華民國所得稅法將營利事業所得稅稅率由 17%調整為 20%，並自 107 年度施行。此外，107 年度未分配盈餘所適用之稅率將由 10%調降為 5%。

由於 108 年度股東會盈餘分配情形尚具不確定性，故 107 年度未分配盈餘加徵 5%所得稅之潛在所得稅後果尚無法可靠決定。

(二) 認列於其他綜合損益之所得稅

	107年度	106年度
<u>遞延所得稅</u>		
稅率變動	(\$ 331)	\$ -
本年度產生		
— 透過其他綜合損益按公允價值衡量之金融資產未實現損益	534	-
— 確定福利計劃再衡量數	(11)	(88)
— 採用權益法之子公司、關聯企業及合資其他綜合損益之份額	<u>288</u>	<u>(746)</u>
認列於其他綜合損益之所得稅	<u>\$ 480</u>	<u>(\$ 834)</u>

(三) 本期所得稅資產與負債

	107年12月31日	106年12月31日
本期所得稅資產		
應收退稅款	\$ 2,749	\$ 2,505
本期所得稅負債		
應付所得稅	\$ 2,652	\$ -

(四) 遞延所得稅資產與負債

遞延所得稅資產及負債之變動如下：

107 年度

	年 初 餘 額	認 列 於 損 益	認 列 於 其 他 綜 合 損 益	年 底 餘 額
<u>遞 延 所 得 稅 資 產</u>				
暫時性差異				
國外營運機構兌換差額	\$ 439	\$ -	(\$ 210)	\$ 229
備抵存貨跌價損失	1,606	724	-	2,330
確定福利退休計畫	5,302	708	338	6,348
子公司／關聯企業	16,643	7,962	-	24,605
其 他	3,257	(3,161)	-	96
	<u>\$ 27,247</u>	<u>\$ 6,233</u>	<u>\$ 128</u>	<u>\$ 33,608</u>
<u>遞 延 所 得 稅 負 債</u>				
暫時性差異				
關聯企業	(\$ 2,266)	(\$ 401)	\$ -	(\$ 2,667)
透過其他綜合損益按公允價值衡量之金融資產	-	-	(1,022)	(1,022)
其 他	-	(45)	-	(45)
	<u>(\$ 2,266)</u>	<u>(\$ 446)</u>	<u>(\$ 1,022)</u>	<u>(\$ 3,734)</u>

106 年度

	年 初 餘 額	認 列 於 損 益	認 列 於 其 他 綜 合 損 益	年 底 餘 額
<u>遞 延 所 得 稅 資 產</u>				
暫時性差異				
國外營運機構兌換差額	\$ -	\$ -	\$ 439	\$ 439
備抵存貨跌價損失	2,668	(1,062)	-	1,606
確定福利退休計畫	5,139	75	88	5,302

(接 次 頁)

(承前頁)

	年 初 餘 額	認 列 於 損 益	認 列 於 其 他 綜 合 損 益	年 底 餘 額
<u>遞 延 所 得 稅 資 產</u>				
子公司／關聯企業／				
合資	\$ 10,535	\$ 6,108	\$ -	\$ 16,643
其 他	<u>429</u>	<u>2,828</u>	<u>-</u>	<u>3,257</u>
	<u>\$ 18,771</u>	<u>\$ 7,949</u>	<u>\$ 527</u>	<u>\$ 27,247</u>
<u>遞 延 所 得 稅 負 債</u>				
暫時性差異				
國外營運機構兌換差				
額	(\$ 307)	\$ -	\$ 307	\$ -
關聯企業	(2,887)	621	-	(2,266)
其 他	(<u>356</u>)	<u>356</u>	<u>-</u>	<u>-</u>
	<u>(\$ 3,550)</u>	<u>\$ 977</u>	<u>\$ 307</u>	<u>(\$ 2,266)</u>

(五) 未於個體資產負債表中認列遞延所得稅資產之可減除暫時性差異

	107年12月31日	106年12月31日
備抵損失超限數	<u>\$ 846</u>	<u>\$ 1,058</u>

(六) 所得稅核定情形

本公司截至 105 年度之申報案件業經稅捐稽徵機關核定。

二、每股盈餘

用以計算每股盈餘之盈餘及普通股加權平均股數如下：

本年度淨利

	107年度	106年度
用以計算稀釋每股盈餘之淨利	<u>\$ 63,922</u>	<u>\$ 2,116</u>

股 數

單位：仟股

	107年度	106年度
用以計算基本每股盈餘之普通		
股加權平均股數	46,635	46,635
具稀釋作用潛在普通股之影響：		
員工酬勞	<u>112</u>	<u>7</u>
用以計算稀釋每股盈餘之普通		
股加權平均股數	<u>46,747</u>	<u>46,642</u>

若本公司得選擇以股票或現金發放員工酬勞，則計算稀釋每股盈餘時，假設員工酬勞將採發放股票方式，並於該潛在普通股具有稀釋作用時計入加權平均流通在外股數，以計算稀釋每股盈餘。於次年度決議員工酬勞發放股數前計算稀釋每股盈餘時，亦繼續考量該等潛在普通股之稀釋作用。

二三、資本風險管理

本公司進行資本管理以確保能夠於繼續經營之前提下，藉由將債務及權益餘額最適化，以使股東報酬極大化。

本公司資本結構係由本公司之淨債務（即借款減除現金及約當現金）及權益（即股本、資本公積、保留盈餘及其他權益項目）組成。

本公司不須遵守其他外部資本規定。

二四、金融工具

(一) 公允價值資訊－以重複性基礎按公允價值衡量之金融工具

1. 公允價值層級

107 年 12 月 31 日

	第 1 等級	第 2 等級	第 3 等級	合 計
<u>透過其他綜合損益按公</u>				
<u>允價值衡量之金融資</u>				
<u>產</u>				
權益工具投資				
—國外未上市（櫃）				
股票	\$ _____	\$ _____	\$ 15,290	\$ 15,290

2. 金融工具以第 3 等級公允價值衡量之調節

107 年度

	透過其他綜合損益 按公允價值衡量之 金 融 資 產 權 益 工 具
<u>金 融 資 產</u>	
年初餘額	\$ 12,619
認列於其他綜合損益（透過其他綜合損 益按公允價值衡量之金融資產未實現 損益）	<u>2,671</u>
年底餘額	<u>\$ 15,290</u>

3. 第 3 等級公允價值衡量之評價技術及輸入值

國外未上市（櫃）權益投資係採可類比上市上櫃公司法，參考從事相同或類似業務之企業，其股票於活絡市場成交價格，該等價格所隱含之價值乘數，以決定標的公司之價值。

(二) 金融工具之種類

	107年12月31日	106年12月31日
<u>金融資產</u>		
放款及應收款（註1）	\$ -	\$ 469,568
備供出售金融資產（註2）	-	10,181
按攤銷後成本衡量之金融資產（註3）	392,107	-
透過其他綜合損益按公允價值衡量之權益工具投資	15,290	-
<u>金融負債</u>		
按攤銷後成本衡量（註4）	58,089	237,734

註1：餘額係包含現金及約當現金、應收帳款及其他應收款等按攤銷後成本衡量之放款及應收款。

註2：餘額係包含分類為備供出售之以成本衡量金融資產餘額。

註3：餘額係包含現金及約當現金、應收帳款及其他應收款等按攤銷後成本衡量之金融資產。

註4：餘額係包含短期借款、應付帳款及其他應付款等按攤銷後成本衡量之金融負債。

(三) 財務風險管理目的與政策

本公司主要金融工具包括應收帳款、應付帳款及借款。本公司之財務管理部門統籌操作，依照風險程度與廣度分析監督及管理本公司營運有關之財務風險。該等風險包括市場風險（包含匯率風險及利率風險）、信用風險及流動性風險。

1. 市場風險

本公司之營運活動使本公司承擔之主要財務風險為外幣匯率變動風險（參閱下述(1)）以及利率變動風險（參閱下述(2)）。

本公司有關金融工具市場風險之暴險及其對該等暴險之管理與衡量方式並無改變。

(1) 匯率風險

本公司從事外幣計價之銷貨交易，因而使本公司產生匯率變動暴險。本公司之銷售額中約有 90% 以上非以功能性貨幣計價。

本公司於資產負債表日非功能性貨幣計價之貨幣性資產與貨幣性負債帳面金額，參閱附註二八。

敏感度分析

本公司主要受到美元匯率波動之影響。

下表詳細說明當新台幣（功能性貨幣）對各攸關外幣之匯率增加及減少 1% 時，本公司之敏感度分析。1% 係為本公司內部向主要管理階層報告匯率風險時所使用之敏感度比率，亦代表管理階層對外幣匯率之合理可能變動範圍之評估。敏感度分析僅包括流通在外之外幣貨幣性項目，並將其年底之換算以匯率變動 1% 予以調整。下表之負數係表示當新台幣相對於各相關貨幣升值 1% 時，將使稅前淨利減少之金額；當新台幣相對於各相關外幣貶值 1% 時，其對稅前淨利之影響將為同金額之正數。

	美 元 之 影 響	美 元 之 影 響
	107年度	106年度
損 益	(\$ 3,746)	(\$ 4,630)

主要源自於本公司於資產負債表日尚流通在外且未進行現金流量避險之美元計價應收款項。

(2) 利率風險

因本公司持有固定及浮動利率之金融資產，並以浮動利率借入資金，因而產生利率暴險。

本公司於資產負債表日受利率暴險之金融資產及金融負債帳面金額如下：

	107年12月31日	106年12月31日
具公允價值利率風險		
－金融資產	\$ 271,198	\$ 383,331
具現金流量利率風險		
－金融資產	35,500	14,303
－金融負債	3,000	197,200

敏感度分析

本公司對於利率變動之金融資產，進行風險衡量。敏感度分析係依資產負債表日之利率暴險而決定。對於浮動利率負債，其分析方式係假設資產負債表日流通在外之負債金額於報導期間皆流通在外。本公司內部向主要管理階層報告利率時所使用之變動率為利率增加或減少 1%，此亦代表管理階層對利率之合理可能變動範圍之評估。本公司持有之固定利率金融資產將因市場利率變動使其公平價值隨之變動，本公司持有之浮動利率金融資產將因市場利率變動使有效利率隨之變動，而使其未來現金流量產生波動。

針對本公司 107 年及 106 年 12 月 31 日持有之利率變動金融資產部位，市場利率每上升 1%，浮動利率金融資產將分別有現金流入 355 仟元及 143 仟元；浮動利率金融負債將分別有現金流出 30 仟元及 1,972 仟元。當市場利率下降 1% 時，其影響將為同金額之負數。

2. 信用風險

信用風險係指交易對方拖欠合約義務而造成本公司財務損失之風險。截至資產負債表日，本公司可能因交易對方未履行義務及本公司提供財務保證造成財務損失之最大信用風險暴險主要係來自於：

- (1) 個體資產負債表所認列之金融資產帳面金額。

(2) 本公司提供財務保證而可能需支付之最大金額，不考量發生可能性。

本公司地區別之信用風險主要係集中於美洲地區。截至 107 年及 106 年 12 月 31 日止，約分別佔總應收帳款之 92.92% 及 92.04%。

3. 流動性風險

本公司係透過管理及維持足夠部位之現金及約當現金以支應營運並減輕現金流量波動之影響。本公司管理階層監督銀行融資額度使用狀況並確保借款合約條款之遵循。

銀行借款對本公司而言係為一項重要流動性來源。本公司未動用之融資額度，參閱下列(2)融資額度之說明。

(1) 非衍生金融負債之流動性及利率風險表

非衍生金融負債剩餘合約到期分析係依本公司最早可能被要求還款之日期，按金融負債未折現現金流量（包含本金及估計利息）編製。因此，本公司可被要求立即還款之銀行借款，係列於下表最早之期間內，不考慮銀行立即執行該權利之機率；其他非衍生金融負債到期分析係依照約定之還款日編製。

107 年 12 月 31 日

	短於 1 年	2 ~ 3 年	4 ~ 5 年	5 年 以 上	合 計
非衍生金融負債					
無附息負債	\$ 55,089	\$ -	\$ -	\$ -	\$ 55,089
浮動利率工具	<u>3,001</u>	<u>-</u>	<u>-</u>	<u>-</u>	<u>3,001</u>
	<u>\$ 58,090</u>	<u>\$ -</u>	<u>\$ -</u>	<u>\$ -</u>	<u>\$ 58,090</u>

106 年 12 月 31 日

	短於 1 年	2 ~ 3 年	4 ~ 5 年	5 年 以 上	合 計
非衍生金融負債					
無附息負債	\$ 40,534	\$ -	\$ -	\$ -	\$ 40,534
浮動利率工具	<u>197,312</u>	<u>-</u>	<u>-</u>	<u>-</u>	<u>197,312</u>
	<u>\$ 237,846</u>	<u>\$ -</u>	<u>\$ -</u>	<u>\$ -</u>	<u>\$ 237,846</u>

(2) 融資額度

	107年12月31日	106年12月31日
無擔保銀行借款額度 (每年重新檢視)		
—已動用金額	\$ 3,000	\$ 80,500
—未動用金額	<u>107,000</u>	<u>49,500</u>
	<u>\$110,000</u>	<u>\$130,000</u>
有擔保銀行借款額度 (雙方同意下得展期)		
—已動用金額	\$ -	\$116,700
—未動用金額	<u>200,000</u>	<u>83,300</u>
	<u>\$200,000</u>	<u>\$200,000</u>

二五、關係人交易

除已於其他附註揭露外，本公司與關係人間之交易如下。

(一) 關係人名稱及其關係

關 係 人 名 稱	與 本 公 司 之 關 係
THIN-TECH Lens Technologies, Inc.	子公司
Thintechlens Europe SaRL	子公司
American Polylite, Inc. (原 Solidar Express Coatings, LLC)	子公司
依視路寶利徠光學股份有限公司 (依視路寶利徠光學)	關聯企業
寶利徠光學香港有限公司 (寶利徠光學香港)	關聯企業
Canada Visionworks Ltd.	合 資
寶島光學科技股份有限公司	其他關係人 (具重大影響之投資者)
Daniel Plante	其他關係人 (子公司具重大影響之投資者)

(二) 營業收入

帳 列 項 目	關係人類別／名稱	107年度	106年度
銷貨收入	子 公 司	\$ -	\$ 429
	關聯企業	<u>470</u>	<u>573</u>
		<u>\$ 470</u>	<u>\$ 1,002</u>
租金收入	關聯企業		
	依視路寶利徠光學	<u>\$ 2,034</u>	<u>\$ 2,014</u>

本公司與關係人間之租賃契約，其有關租金之決議及支付方法和一般租賃交易相當。

(三) 進 貨

關 係 人 類 別	107年度	106年度
關聯企業	<u>\$ 1,417</u>	<u>\$ 967</u>

(四) 應收關係人款項（不含對關係人放款）

帳 列 項 目	關 係 人 類 別	107年12月31日	106年12月31日
應收帳款	子 公 司	\$ 58	\$ -
	關聯企業	457	354
其他應收款	子 公 司	626	-
	關聯企業	<u>1,313</u>	<u>1,208</u>
		<u>\$ 2,454</u>	<u>\$ 1,562</u>

流通在外之應收關係人款項未收取保證。107 及 106 年度應收關係人款項並未提列備抵損失。

(五) 應付關係人款項（不含向關係人借款）

帳 列 項 目	關 係 人 類 別	107年12月31日	106年12月31日
應付帳款	關聯企業	<u>\$ 349</u>	<u>\$ 173</u>

流通在外之應付關係人款項餘額係未提供擔保。

(六) 對關係人放款

關 係 人 類 別 / 名 稱	107年12月31日	106年12月31日
其他應收款		
子 公 司		
THIN-TECH Lens Technologies, Inc.	\$ 29,179	\$ 23,808
American Polylite, Inc. (原 Solidar Express Coatings, LLC)	66,982	19,344
其 他	<u>2,112</u>	<u>1,778</u>
	<u>\$ 98,273</u>	<u>\$ 44,930</u>

利息收入

<u>關係人類別／名稱</u>	<u>107年度</u>	<u>106年度</u>
子公司		
American Polylite, Inc. (原 Solidar Express Coatings, LLC)	<u>\$ 1,293</u>	<u>\$ 512</u>

本公司提供短期放款予子公司，利率與市場利率相近。對子公司之放款皆為無擔保放款。

(七) 主要管理階層薪酬

	<u>107年度</u>	<u>106年度</u>
短期員工福利	<u>\$ 16,422</u>	<u>\$ 14,008</u>
退職後福利	<u>751</u>	<u>633</u>
	<u>\$ 17,173</u>	<u>\$ 14,641</u>

董事及其他主要管理階層之薪酬係由薪酬委員會依照個人績效及市場趨勢決定。

二六、質抵押之資產

下列資產業經提供為融資借款之擔保品：

	<u>107年12月31日</u>	<u>106年12月31日</u>
不動產、廠房及設備	<u>\$ 30,995</u>	<u>\$ 31,650</u>

二七、重大或有負債及未認列之合約承諾

除已於其他附註所述者外，本公司於資產負債表日之重大承諾事項及或有事項如下：

- (一) 本公司為子公司 American Polylite, Inc. (原 Solidar Express Coatings, LLC) 資金融通提供背書保證，107 及 106 年度背書保證額度分別為 61,430 仟元及 59,520 仟元，實際動支金額分別為 30,715 仟元及 28,272 仟元，收取之背書保證手續費分別為 81 仟元及 86 仟元。該背書保證並無認列任何損失，亦無支付任何現金或資產。

- (二) 本公司未認列之合約承諾

	<u>107年12月31日</u>	<u>106年12月31日</u>
購置不動產、廠房及設備	<u>\$ 19,270</u>	<u>\$ -</u>

二八、具重大影響之外幣資產及負債資訊

以下資訊係按本公司功能性貨幣以外之外幣彙總表達，所揭露之匯率係指該等外幣換算至功能性貨幣之匯率。具重大影響之外幣資產及負債如下：

107 年 12 月 31 日

外 幣 資 產	外	幣 匯	率	帳 面 金 額
<u>貨幣性項目</u>				
美 元	\$ 12,238	30.715 (美元：新台幣)		\$ 375,889
<u>非貨幣性項目</u>				
採權益法之子公司、 關聯企業及合資				
美 元	2,357	30.715 (美元：新台幣)		72,396
港 幣	11,152	3.921 (港幣：新台幣)		43,501
<u>外 幣 負 債</u>				
<u>貨幣性項目</u>				
美 元	41	30.715 (美元：新台幣)		1,251
<u>非貨幣性項目</u>				
其他非流動負債（採 權益法之子公司貸 餘）				
美 元	907	30.715 (美元：新台幣)		27,859
歐 元	45	35.200 (歐元：新台幣)		1,594

106 年 12 月 31 日

外 幣 資 產	外	幣 匯	率	帳 面 金 額
<u>貨幣性項目</u>				
美 元	\$ 15,597	29.760 (美元：新台幣)		\$ 464,181
<u>非貨幣性項目</u>				
採權益法之子公司、 關聯企業及合資				
美 元	3,058	29.760 (美元：新台幣)		90,998
港 幣	11,106	3.807 (港幣：新台幣)		42,068

(接次頁)

(承前頁)

外幣負債	外幣	匯率	帳面金額
貨幣性項目			
美元	\$ 39	29.760 (美元：新台幣)	\$ 1,151
非貨幣性項目			
其他非流動負債（採權益法之子公司貸餘）			
美元	764	29.760 (美元：新台幣)	22,741
歐元	54	35.570 (歐元：新台幣)	1,920

具重大影響之外幣兌換損益（已實現及未實現）如下：

外幣	107年度		106年度	
	匯率	淨兌換損益	匯率	淨兌換損益
美元	30.149(美元：新台幣)	\$ 9,700	30.432(美元：新台幣)	(\$ 25,527)

二九、附註揭露事項

(一) 重大交易事項及(二)轉投資事業相關資訊：

1. 資金貸與他人。(附表一)
2. 為他人背書保證。(附表二)
3. 期末持有有價證券情形（不包含投資子公司、關聯企業及合資權益部分）。(附表三)
4. 累積買進或賣出同一有價證券之金額達新臺幣 3 億元或實收資本額 20% 以上。(無)
5. 取得不動產之金額達新臺幣 3 億元或實收資本額 20% 以上。(無)
6. 處分不動產之金額達新臺幣 3 億元或實收資本額 20% 以上。(無)
7. 與關係人進、銷貨之金額達新臺幣 1 億元或實收資本額 20% 以上。(無)
8. 應收關係人款項達新臺幣 1 億元或實收資本額 20% 以上。(無)
9. 從事衍生工具交易。(無)
10. 被投資公司資訊。(附表四)

(三) 大陸投資資訊：

1. 大陸被投資公司名稱、主要營業項目、實收資本額、投資方式、資金匯出入情形、持股比例、投資損益、年底投資帳面金額、已匯回投資損益及赴大陸地區投資限額。(附表五)
2. 與大陸被投資公司直接或間接經由第三地區所發生下列之重大交易事項，及其價格、付款條件、未實現損益：(無)
 - (1) 進貨金額及百分比與相關應付款項之年底餘額及百分比。
 - (2) 銷貨金額及百分比與相關應收款項之年底餘額及百分比。
 - (3) 財產交易金額及其所產生之損益數額。
 - (4) 票據背書保證或提供擔保品之年底餘額及其目的。
 - (5) 資金融通之最高餘額、年底餘額、利率區間及當年度利息總額。
 - (6) 其他對當年度損益或財務狀況有重大影響之交易事項，如勞務之提供或收受等。

寶利徠光學科技股份有限公司

資金貸與他人

民國 107 年度

附表一

單位：除另予註明者外，係新台幣仟元

編號 (註1)	貸出資金 之公司	貸與對象	往來項目	是否為 關係人	本年度最高 金額	年 底 餘 額	實際動支金額	利 率 區 間	資 金 貸 與 性 質 (註2)	業 務 往 來 金 額	有短期融通資 金必要之原因	提 列 備 抵 呆 帳 金 額	擔 保 品		對 個 別 對 象 資 金 貸 與 限 額 (註3)	資 金 貸 與 總 限 額 (註3)
													名 稱	價 值		
0	寶利徠光學科技 股份有限公司	THIN-TECH Lens Technologies, Inc.	其他應收款 －關係人	是	\$ 30,715 (註4)	\$ 30,715 (註4)	\$ 29,179	-	2	\$ -	營業週轉	\$ -	—	—	\$ 284,382	\$ 379,176
		Thintechlens Europe SàRL	其他應收款 －關係人	是	2,112 (註5)	2,112 (註5)	2,112	-	2	-	營業週轉	-	—	—	284,382	379,176
		American Polylite, Inc.(原 Solidar Express Coatings, LLC)	其他應收款 －關係人	是	92,145 (註6)	61,430 (註7)	66,982	2.66%-3.61%	2	-	營業週轉	-	—	—	284,382	379,176

註 1：編號欄之說明如下：

(1)發行人填 0。

(2)被投資公司按公司別由阿拉伯數字 1 開始依序編號。

註 2：資金貸與性質如下：

(1)有業務往來者。

(2)有短期融通資金之必要者。

註 3：資金貸與總限額係依貸出資金公司淨值之 40%計算，單一企業資金貸與總額不得超過貸出資金公司淨值之 30%計算。

註 4：係 1,000 仟美元。

註 5：係 60 仟歐元。

註 6：係 3,000 仟美元。

註 7：係 2,000 仟美元。

註 8：上述外幣金額按年底之匯率評價為新台幣金額。

寶利徠光學科技股份有限公司
為他人背書保證
民國 107 年度

附表二

單位：除另予註明者外，係新台幣仟元

編號 (註 1)	背書保證者公司名稱	被 背 書 保 證 對 象		對 單 一 企 業 背 書 保 證 之 限 額 (註 2)	本 年 度 最 高 背 書 保 證 餘 額	年 底 背 書 保 證 餘 額	實 際 動 支 金 額	以 財 產 擔 保 之 背 書 保 證 金 額	累 計 背 書 保 證 金 額 佔 最 近 期 財 務 報 表 淨 值 之 比 率	背 書 保 證 最 高 限 額 (註 2)	屬 母 公 司 對 子 公 司 背 書 保 證	屬 子 公 司 對 母 公 司 背 書 保 證	屬 對 大 陸 地 區 背 書 保 證
		公 司 名 稱	關 係										
0	寶利徠光學科技股份 有限公司	American Polylite, Inc. (原 Solidar Express Coatings, LLC)	子 公 司	\$ 189,588	\$ 92,145 (註 3)	\$ 61,430 (註 4)	\$ 30,715	\$ -	6.48%	\$ 379,176	Y	N	N

註 1：編號欄之說明如下：

(1)發行人填 0。

(2)被投資公司按公司別由阿拉伯數字 1 開始依序編號。

註 2：本公司背書保證限額為淨值之 40%，對單一企業之保證總額不得超過前項總額之 50%。

註 3：係已提供融資背書保證之年底最高金額美元 3,000 仟元。

註 4：係已提供融資背書保證之年底背書保證金額美元 2,000 仟元。

註 5：上述外幣金額按年底之匯率評價為新台幣金額。

寶利徠光學科技股份有限公司

期末持有有價證券情形

民國 107 年 12 月 31 日

附表三

單位：除另予註明者外，係新台幣仟元

持 有 之 公 司	有價證券種類及名稱（註1）	與 有 價 證 券 發 行 人 之 關 係	帳 列 科 目	年	底			備 註
				股 數	帳 面 金 額	持 股 比 例	公 允 價 值	
寶利徠光學科技股份有限公司	上海萬明眼鏡有限公司	—	透過其他綜合損益按公允價值衡量之權益工具投資－非流動	882,353	\$ 15,290	15%	\$ 15,290	註 2
American Polylite, Inc.（原 Solidar Express Coatings, LLC）	Global Optics, Inc.	—	透過其他綜合損益按公允價值衡量之權益工具投資－非流動	-	4,170	10%	4,170	註 2

註 1： 本表所稱有價證券，係指屬國際財務報導準則第 9 號「金融工具」範圍內之股票、債券、受益憑證及上述項目所衍生之有價證券。

註 2： 透過其他綜合損益按公允價值衡量之金融資產係按輸入值及評價方法計算公允價值。

註 3： 投資子公司、關聯企業及合資權益相關資訊，請參閱附表四。

寶利徠光學科技股份有限公司
被投資公司資訊、所在地區…等相關資訊
民國 107 年度

附表四

單位：除另予註明者外
，係新台幣仟元

投資公司名稱	被投資公司名稱	所在地區	主要營業項目	原始投資金額		年底持		帳面金額	被投資公司 本年度(損)益	本公司認列 之投資(損)益	備註
				本年年底	去年年底	股數	比率				
寶利徠光學科技股份有限公司	依視路寶利徠光學股份有限公司	台灣	車削加工及銷售各種光學鏡片業務	\$ 72,815	\$ 72,815	3,567,940	49.00%	\$ 97,138	\$ 107,743	\$ 52,795	註3及註4
	寶利徠光學香港有限公司	香港	銷售各種光學鏡片業務	64,366	64,366	7,105,000	49.00%	43,501	19,881	9,741	註3及註4
	THIN-TECH Lens Technologies, Inc.	美國	Thin-Tech 數位車削技術授權業務	31,966	31,966	(註1)	100.00%	(27,859)	(4,307)	(4,307)	註4及註6
	Thintechlens Europe SàRL	盧森堡	Thin-Tech 數位車削技術授權業務	4,176	4,176	(註2)	100.00%	(1,594)	310	310	註5及註6
	Canada Visionworks Ltd.	加拿大	電子商務	12,270	12,270	100	33.33%	-	-	-	註5
	American Polylite, Inc. (原 Solidar Express Coatings, LLC)	美國	Thin-Tech 數位車削與鍍膜加工	125,080	125,080	-	51.00%	72,396	(24,947)	(21,126)	註4

註1：實收資本額 1,000 仟美元。

註2：實收資本額 100 仟歐元。

註3：本公司對該公司未具控制能力，僅具重大影響力。

註4：係該公司同期間經會計師查核之財務報表資料。

註5：係該公司同期間未經會計師查核之財務報表資料。

註6：由於本公司擬繼續支持 THIN-TECH Lens Technologies, Inc.及 Thintechlens Europe SàRL 營運，致使 107 年 12 月 31 日採用權益法之投資帳面金額產生貸方餘額 27,859 仟元及 1,594 仟元（帳列其他非流動負債項下）。

寶利徠光學科技股份有限公司
大陸投資資訊
民國 107 年度

附表五

單位：除另予註明者外，係新台幣仟元

大陸被投資公司名稱	主 要 營 業 項 目	實 收 資 本 額	投 資 方 式 (註 2)	本 年 年 初 自 台 灣 匯 出 累 積 投 資 金 額	本 年 度 匯 出 或 收 回 投 資 金 額		年 底 自 台 灣 匯 出 累 積 投 資 金 額	被 投 資 公 司 本 年 度 損 益	本 公 司 直 接 或 間 接 投 資 之 持 股 比 例	本 年 度 認 列 投 資 損 益	年 底 投 資 帳 面 金 額	截 至 年 底 止 已 匯 回 投 資 收 益
					匯 出	收 回						
上海寶利徠光學眼鏡有限公司 (註 4)	車削加工及銷售各種光學鏡片業務	\$ 59,771 (USD 1,946 仟元)	(1)	\$ 40,697 (USD 1,325 仟元)	\$ -	\$ -	\$ 40,697 (USD 1,325 仟元)	\$ -	-	\$ -	\$ -	\$ -
上海萬明眼鏡有限公司	眼鏡、保健儀器及日用百貨批發	26,210 (RMB 5,882 仟元)	(2)	19,381 (USD 631 仟元) (註 5)	-	-	19,381 (USD 631 仟元) (註 5)	19,072 (RMB 4,197 仟元)	15%	-	15,290	-

年 底 累 計 自 台 灣 匯 出 赴 大 陸 地 區 投 資 金 額	經 濟 部 投 審 會 核 准 投 資 金 額	依 經 濟 部 投 審 會 規 定 赴 大 陸 地 區 投 資 限 額 (註 3)
\$ 60,078 (USD 1,956 仟元)	\$ 60,078 (USD 1,956 仟元)	\$ 568,765

註 1： 上列金額係按 107 年 12 月 31 日匯率評價而得。

註 2： 投資方式：

(1) 透過第三地區投資設立公司 Polylite Singapore Pte. Ltd.及 Polylite Asia Pacific Pte. Ltd.再投資大陸公司。

(2) 直接投資大陸公司。

註 3： 係依本公司淨值之 60%計算。

註 4： 該公司實收資本額為 1,946 仟美元，本公司以 766 仟美元購入。另 99 年度透過 Polylite Asia Pacific Pte. Ltd. 增資並按持股比認購 559 仟美元。已於 100 年 12 月 13 日之董事會通過處分。

註 5： 本公司於 101 年 9 月 5 日匯出美金 631 仟元，折合人民幣 4,000 仟元，並經經濟部投資審議委員會核准。

§重要會計項目明細表目錄§

項	目	編 號 / 索 引
資產、負債及權益項目明細表		
現金及約當現金明細表		明細表一
應收帳款明細表		明細表二
存貨明細表		明細表三
採用權益法之投資變動明細表		明細表四
短期借款明細表		明細表五
應付帳款明細表		明細表六
損益項目明細表		
營業收入明細表		明細表七
營業成本明細表		明細表八
製造費用明細表		明細表九
營業費用明細表		明細表十
本期發生之員工福利、折舊及 攤銷費用功能別彙總表		附註二十

寶利徠光學科技股份有限公司

現金及約當現金明細表

民國 107 年 12 月 31 日

明細表一

單位：除另予註明者外
，係新台幣仟元

項	目	期	間	年 利 率 年 收 益 率	金 額
零 用 金					\$ 40
銀行存款					
	活期存款（註）			0.01%~0.48%	35,500
	定期存款（註）			2.50%~2.80%	<u>172,926</u>
	合 計				<u>\$ 208,466</u>

註：其中包括美元 6,425 仟元，按匯率 US\$1=\$30.715 換算。

寶利徠光學科技股份有限公司

應收帳款明細表

民國 107 年 12 月 31 日

明細表二

單位：新台幣仟元

客 戶 別	金 額
700059-000	\$ 47,170
700106-000	11,165
700105-000	9,413
700074-001	8,316
其他（註）	<u>6,781</u>
	82,845
減：備抵損失	<u>1,230</u>
淨 額	<u>\$ 81,615</u>

註：各戶餘額皆未超過本科目餘額 5%。

寶利徠光學科技股份有限公司

存貨明細表

民國 107 年 12 月 31 日

明細表三

單位：新台幣仟元

項 目	金 成	額 價
製 成 品	\$ 80,195	\$107,744
在 製 品	15,197	19,505
原 物 料	<u>9,713</u>	<u>11,524</u>
小 計	105,105	<u>\$138,773</u>
減：備抵跌價損失	<u>11,652</u>	
淨 額	<u>\$ 93,453</u>	

實利徠光學科技股份有限公司

採用權益法之投資變動明細表

民國 107 年 1 月 1 日至 12 月 31 日

明細表四

單位：除另予註明者外，係新台幣仟元

	每 股 面 額	年 初 餘 額	本 年 度 增 加	本 年 度 減 少	採 權 益 法 認 列 之 投 資 (損) 益	累 積 換 算 調 整 數	確 定 福 利 計 畫 之 再 衡 量 數	順 流 交 易 調 整	年 底 餘 額	股 權 淨 值	備 註					
	股 數	持 股 比 例 (%)	金 額	股 數	金 額	金 額	金 額	股 數	持 股 比 例 (%)	金 額	備 註					
依視路實利徠光學股份有限公司	10	3,567,940	49	\$ 114,088	-	\$ -	\$ 69,489	\$ 52,795	\$ -	(\$ 256)	\$ -	3,567,940	49	\$ 97,138	\$ 97,138	註 4
實利徠光學香港股份有限公司		7,105,100	49	42,068	-	-	9,736	9,741	1,441	-	(13)	7,105,100	49	43,501	43,729	註 4
THIN-TECH LENS Technologies, Inc. (註 1)		-	100	(22,741)	-	-	-	(4,307)	(811)	-	-	-	100	(27,859)	(27,859)	註 5
Thintechlens Europe SaRL (註 2)		-	100	(1,920)	-	-	-	310	16	-	-	-	100	(1,594)	(1,594)	註 6
Canada Visionworks Ltd.		100	33.33	-	-	-	-	-	-	-	-	100	33.33	-	-	
American Polylite, Inc. (原 Solidar Express Coatings, LLC)		-	51	<u>90,998</u>	-	<u>-</u>	-	<u>(21,126)</u>	<u>2,524</u>	<u>-</u>	<u>-</u>	-	51	<u>72,396</u>	<u>(2,863)</u>	
				222,493		<u>\$ -</u>	<u>\$ 79,225</u>	<u>\$ 37,413</u>	<u>\$ 3,170</u>	<u>(\$ 256)</u>	<u>(\$ 13)</u>			183,582	<u>\$108,551</u>	
加：長期股權投資貸餘轉列其他非流動負債				<u>24,661</u>										<u>29,453</u>		
				<u>\$247,154</u>										<u>\$213,035</u>		

註 1：實收資本額 1,000 仟美元。
 註 2：實收資本額 100 仟歐元。
 註 3：除 Thintechlens Europe SaRL 及 Canada Visionworks Ltd.外，係各該公司同期間經會計師查核之財務報表資料。
 註 4：本年度減少係取得被投資公司發放現金股利。
 註 5：由於本公司擬繼續支持 THIN-TECH Lens Technologies, Inc.營運，致使 107 年 12 月 31 日採用權益法之投資帳面金額產生貸方餘額 27,859 仟元（帳列其他非流動負債項下）。
 註 6：由於本公司擬繼續支持 Thintechlens Europe SaRL 營運，致使 107 年 12 月 31 日採用權益法之投資帳面金額產生貸方餘額 1,594 仟元（帳列其他非流動負債項下）。

寶利徠光學科技股份有限公司

短期借款明細表

民國 107 年 12 月 31 日

明細表五

單位：除另予註明者外
，係新台幣仟元

借 款 種 類	期 末 餘 額 額	契 約 期 限	利 率 區 間	融 資 額 度	抵 押 或 擔 保
銀行擔保借款					
兆豐國際商業銀行股份有限公司	\$ -	107.11.28~108.10.23	1.330%	\$ 200,000	請參閱附註二六
銀行信用借款					
國泰世華商業銀行股份有限公司	3,000	107.01.11~108.01.11	1.330%	50,000	無
臺灣銀行股份有限公司	<u>-</u>	107.11.28~108.11.28	1.565%	60,000	無
	<u>\$ 3,000</u>				

寶利徠光學科技股份有限公司

應付帳款明細表

民國 107 年 12 月 31 日

明細表六

單位：新台幣仟元

廠	商	名	稱	金	額
t0060				\$	6,452
t0053					4,788
x0036					2,792
其他（註）					<u>2,697</u>
合	計			\$	<u>16,729</u>

註：各廠商金額皆未超過本科目金額 5% 以上。

寶利徠光學科技股份有限公司

營業收入明細表

民國 107 年 1 月 1 日至 12 月 31 日

明細表七

單位：新台幣仟元

項 目	數 量 (仟 片)	金 額
白 片	3,123	\$ 87,778
加 膜 片	4,109	195,155
漸 進 片	367	18,640
其 他	178	<u>4,532</u>
		306,105
減：銷貨折讓及退回		<u>28,763</u>
銷貨收入淨額		277,342
其他營業收入		<u>20,388</u>
		<u>\$ 297,730</u>

寶利徠光學科技股份有限公司

營業成本明細表

民國 107 年 1 月 1 日至 12 月 31 日

明細表八

單位：新台幣仟元

項	目	金	額
直接原料			
年初原物料		\$	14,080
進 料			70,733
年底原物料		(9,023)
轉列費用		(<u>10</u>)
直接原料耗用			75,780
直接人工			45,248
間接人工			26,035
製造費用			<u>80,304</u>
製造成本			227,367
年初半成品			10,094
本年度購入			-
年底半成品		(11,647)
轉列費用		(<u>154</u>)
成品成本			225,660
年初成品			91,078
本年度購入			2,166
年底成品		(72,783)
轉列費用		(<u>7,491</u>)
合 計			<u>\$ 238,630</u>

寶利徠光學科技股份有限公司

製造費用明細表

民國 107 年 1 月 1 日至 12 月 31 日

明細表九

單位：新台幣仟元

項 目	金 額
折 舊	\$ 38,719
水 電 費	19,437
維 修 費	7,743
零 件 費	4,203
其他（註）	<u>10,202</u>
營業成本總計	<u>\$ 80,304</u>

註：各項金額未超過本科目金額 5%。

寶利徠光學科技股份有限公司

營業費用明細表

民國 107 年 1 月 1 日至 12 月 31 日

明細表十

單位：新台幣仟元

項 目	推 銷 費 用	管 理 費 用	研究發展費用	合 計
薪資費用	\$ 3,975	\$ 15,148	\$ 728	\$ 19,851
其他專業費用	645	4,519	-	5,164
攤銷費用	-	176	4,393	4,569
差 旅 費	1,163	2,814	-	3,977
運 費	1,275	-	-	1,275
其他（註）	<u>4,245</u>	<u>9,174</u>	<u>224</u>	<u>13,643</u>
合 計	<u>\$ 11,303</u>	<u>\$ 31,831</u>	<u>\$ 5,345</u>	<u>\$ 48,479</u>

註：各項金額未超過本科目金額 5%。

寶利徠光學  份有限公司
Polylite Taiwan Co., Ltd.

董事長：宋一新 